

Beleid Veiligheid & Gezondheid

De Kleurkrijtjes B.V.

veiligheid  nl



Auteurs	De Kleurkrijtjes B.V.
Openingstijden	Maandag t/m vrijdag van 7.00- 18.30 uur. Incidentele of structurele verlengde opvang mogelijk vanaf 6.30 uur. KDV De kleurkrijtjes B.V. is het hele jaar geopend met uitzondering van de weekenden en de door de CAO erkende feestdagen. Op onze website noteren wij jaarlijks onze sluitingsdagen.
Contactgegevens	Adres: Goverwellesingel 100a 2807 DX Gouda Telefoon: 0182- 604252 E-mail: info@kdvdekleurkrijtjes.nl
LRKP-nummer	
Versie en Datum	Versie 1 – juli 2023
Herzien	Februari 2024

Inhoudsopgave

Inleiding	5
Missie en visie	5
<i>Visie op de ontwikkeling.....</i>	<i>5</i>
Beleidscyclus	6
<i>Actualiseren veiligheid- en gezondheidsbeleid.....</i>	<i>6</i>
<i>Preventiemedewerker</i>	<i>6</i>
Rol preventiemedewerker.....	6
De preventiemedewerker van KDV De Kleurkrijtjes:.....	7
<i>Communicatie beleid extern.....</i>	<i>7</i>
Het pand	8
<i>De binnenruimtes</i>	<i>8</i>
<i>De buitenruimte.....</i>	<i>8</i>
Omgaan met kleine risico's	9
Geïntariseerde locatie specifieke grote risico's.....	10
<i>Fysieke veiligheid.....</i>	<i>10</i>
Vallen van hoogte.....	10
Verstikking.....	13
Vergiftiging	13
Verbranding.....	14
Verdrinking	14
Snijden.....	14
Stappenplan handelen na voorval.....	15
<i>Sociale veiligheid</i>	<i>16</i>
Grensoverschrijdend gedrag	16
Stappenplan handelen na grensoverschrijdend gedrag.....	16
Kindermishandeling.....	17
Vermissing	17
<i>Gezondheid.....</i>	<i>17</i>
Ziektekiemen	17
Persoonlijke hygiëne van de beroepskrachten.....	17
Bereiding van maaltijden.....	17
Binnenmilieu.....	18
Airco's	18
Buitenmilieu	18
Veiligheidsbeleid	19
<i>Huisregels.....</i>	<i>19</i>
Administratieve huisregels	19
Groepsregels KDV de Kleurkrijtjes.....	19
Afspraken m.b.t. het gebruik maken van de commode	19
Afspraken m.b.t. het gebruik maken van de box.....	20
Afspraken m.b.t. het gebruik maken van de slaapruijnte	20
Afspraken m.b.t. het gebruik maken van de tafel	20
Afspraken m.b.t. het gebruik maken van de hangwieg.....	20

<i>Protocol buitenspelen</i>	20
Sociale Veiligheidsbeleid	21
<i>Haalbeleid</i>	21
<i>Privacy beleid</i>	21
<i>Protocol grensoverschrijdend gedrag</i>	21
De volgende maatregelen worden genomen om grensoverschrijdend gedrag te voorkomen	21
Ten aanzien van de ruimtes hebben wij de volgende maatregelen genomen om grensoverschrijdend gedrag te voorkomen	22
Ten aanzien van het maken van uitstapjes hebben wij de volgende maatregelen genomen om grensoverschrijdend gedrag te voorkomen	22
Omgangsregels	22
Vertrouwenspersoon.....	22
<i>Aanname beleid nieuwe medewerkers</i>	23
Verklaring Omtrent het Gedrag (VOG) en continue screening.....	23
<i>Protocol Kindermishandeling</i>	24
Stappenplan handelen na vermoedens van kindermishandeling	24
<i>Protocol vermissing</i>	24
Wanneer is de kans groot dat een kind vermist wordt	24
Preventief beleid vermissing	25
Vermissing tijdens opvang.....	25
Als het vermiste kind terecht is	25
Genomen maatregelen zijn	26
<i>Vier-ogen principe</i>	26
Wie wordt betrokken bij het beleid	26
Basisprincipes	26
Bouwkundig	26
Personeel.....	27
Samenwerking en klimaat	27
Specifieke situaties	27
Gezondheidsbeleid	28
<i>Ziektebeleid</i>	28
Toedienen van medicijnen	28
Beleid Covid-19.....	29
Niet gevaccineerde kinderen.....	29
<i>Protocol persoonlijke hygiëne van de beroepskrachten</i>	30
Haardracht, nagels.....	30
Piercings en tatoeages.....	30
Handhygiëne.....	30
<i>Protocol hygiëne tijdens het verschonen</i>	31
<i>Voedselveiligheidsbeleid</i>	32
Traktatiebeleid	32
<i>Beleid gezond binnenmilieu</i>	33
Huisregels met betrekking tot een gezond binnenmilieu	33
<i>Beleid gezond buitenmilieu</i>	33
Zwembadjes.....	34
Teken	34
Wespen.....	34
Calimiteitenbeleid	35

<i>Achterwachting</i>	35
<i>EHBO regeling</i>	35
<i>Overzicht EHBO-certificaten</i>	36
<i>Beleid ongevallen en ziekte</i>	36
<i>Bedrijfsnootplan</i>	36
Ondersteuning en melding van klachten	37
Bijlage 1 Risico Inventarisatie Veiligheid & Gezondheid	38
<i>Inventarisatie Veiligheid</i>	38
Inventarisatie Entree.....	38
Rapport Entree	39
Inventarisatie slaapruidtes	42
Rapport Slaapruidtes	43
Inventarisatie leefruimte dagopvang Rode Krijtjes	45
Rapport leefruimte dagopvang Rode Krijtjes	47
Inventarisatie leefruimte dagopvang Groene Krijtjes	51
Rapport leefruimte dagopvang Groene krijtjes.....	52
Inventarisatie leefruimte dagopvang Blauwe Krijtjes.....	57
Rapport leefruimte dagopvang Blauwe Krijtjes.....	58
Inventarisatie leefruimte dagopvang Gele Krijtjes	62
Rapport leefruimte dagopvang Gele Krijtjes	63
Inventarisatie leefruimte dagopvang Oranje Krijtjes.....	67
Rapport leefruimte Oranje Krijtjes	68
Inventarisatie Buitenruimte	73
Rapport Buitenruimte.....	74
Inventarisatie Sanitaire ruimte Rode Krijtjes en Groene Krijtjes	76
Rapport Sanitaire ruimte Rode Krijtjes en Groene Krijtjes	76
Inventarisatie Sanitaire ruimte Oranje Krijtjes en Gele Krijtjes	77
Rapport Sanitaire ruimte Oranje, Blauwe en Gele Krijtjes	78
Inventarisatie gedeelde keukenblokken Rode en Groene krijtjes.....	79
Rapport gedeelde keukenblokken Rode en groene krijtjes.....	79
Inventarisatie gedeelde keukenblokken Oranje en Gele krijtjes.....	80
Rapport gedeelde keukenblokken Oranje en Gele krijtjes	80
Inventarisatie Sanitair volwassenen	81
Rapport Sanitair volwassenen	81
Inventarisatie kantoor	81
Rapport Kantoor	81
Inventarisatie Bergruimte.....	82
Rapport Bergruimte.....	82
Inventarisatie Omgeving.....	83
Rapport Omgeving.....	84
<i>Rapport van gezondheid</i>	85
Rapport Gezondheidsrisico's door overdracht van ziektekiemen	85
Rapport Gezondheidsrisico's als gevolg van het binnenmilieu	93
Rapport Gezondheidsrisico's als gevolg van het buitenmilieu	96
Rapport Gezondheidsrisico's ten gevolge van (het uitblijven van) medisch handelen	98

Inleiding

Voor u ligt het beleidsplan Veiligheid en Gezondheid van De Kleurkrijtjes B.V. (hierna te noemen KDV de Kleurkrijtjes). Met behulp van dit beleidsplan wordt inzichtelijk gemaakt hoe we op onze locatie werken. Met als doel de kinderen en medewerkers een zo veilig en gezond mogelijke werk, speel en leefomgeving te bieden waarbij kinderen beschermd worden tegen risico's met ernstige gevolgen en leren omgaan met kleine risico's. Dit beleidsplan is geldig vanaf juli 2023.

Esther Zanen leidinggevende is verantwoordelijk voor de uitvoering van het Beleid Veiligheid & Gezondheid en Maria Nizami eigenaar van De Kleurkrijtjes is eindverantwoordelijke voor het beleidsplan Veiligheid & Gezondheid.

Een beleid komt in de praktijk echter pas goed tot zijn recht als alle medewerkers zich betrokken voelen en het beleid uitdragen. In het hoofdstuk over ons beleidscyclus beschrijven wij hoe wij het beleid actualiseren.

Missie en visie

Wij vangen kinderen op in een veilige en gezonde kinderopvang. Dit doen we door:

- kinderen af te schermen van grote risico's
- kinderen te leren omgaan met kleinere risico's
- kinderen uit te dagen en te prikkelen in hun ontwikkeling

Visie op de ontwikkeling

Kinderen, hoe klein ze ook zijn, willen net als volwassenen geaccepteerd, gerespecteerd en serieus genomen worden. Zij hebben van nature de behoefte om nieuwe dingen te leren, om uitdagingen aan te gaan. Ieder kind is zichzelf en ontwikkelt zich op zijn eigen manier, in zijn eigen tempo. Wij vinden het belangrijk dat kinderen de vrijheid en de ruimte krijgen om zich te ontwikkelen.

Een veilige en gezonde leef- en speelomgeving vormt de basis van dit alles.

Vanuit de wet Innovatie Kwaliteit Kinderopvang dienen wij een beleid te creëren ten aanzien van Veiligheid en Gezondheid waar alle medewerkers zich verantwoordelijk voor voelen. De belangrijkste aandachtspunten binnen het vormgeven van het beleid zijn:

- 1) het bewustzijn van mogelijke risico's,
- 2) het voeren van een goed beleid op grote risico's
- 3) het gesprek hierover aangaan met elkaar en met de externe betrokkenen.

Dit alles met als doel, een veilige en gezonde omgeving te creëren waar kinderen onbezorgd kunnen spelen en zich optimaal kunnen ontwikkelen.

Beleidscyclus

Onze beleidscyclus starten we met een uitgebreide risico-inventarisatie. Deze is uitgevoerd door de pedagogisch medewerkers die hierbij ondersteund zijn door een externe pedagogisch beleidsmedewerker.

Op basis van de uitkomsten van de risico-inventarisatie hebben wij een Verslag Risico Inventarisatie geschreven en jaarlijks herzien wij dit Beleid Veiligheid & Gezondheid door opnieuw een risico inventarisatie uit te voeren.

Met het team bespreken wij de voortgang van beide plannen en evalueren deze tijdens de teamoverleggen. Dit om continu in gesprek te blijven over het beleid. Zo blijven we scherp op onze werkwijzen en kunnen we bij veranderingen in de omgeving of situatie, zoals bij verbouwingen of veranderingen in de inrichting, direct controleren of het beleid al dan niet moet worden aangescherpt.

Het veiligheids- en gezondheidsbeleid is een levend document. Dat betekent dat het beleid nooit af is en bij veranderingen binnen KDV De Kleurkrijtjes zoals constatering, verbouwingen of bij incidenten/ (bijna) ongevallen, dan wordt het beleidsplan aangepast.

Op basis van de evaluaties tijdens de teamoverleggen wordt het beleidsplan Veiligheid & Gezondheid bijgesteld.

Vast onderdeel van het teamoverleg is ook het doornemen van de signalenlijst uit de meldcode om te zien of wij geen signalen missen. En vast onderdeel is grensoverschrijdend gedrag.

Het doorlopen van de cyclus duurt gemiddeld een jaar. In januari zullen wij jaarlijks de Risico Inventarisatie aan de hand van de methode van Stichting Consument en Veiligheid. Dit instrument is door hen ontwikkeld in samenwerking met GGD-Nederland en het ministerie van SZW. Aan de hand van de uitkomsten van deze bolletjeslijsten zullen wij het Rapport Veiligheid en het Rapport Gezondheid herzien. En indien nodig zullen wij het Beleid Veiligheid & Gezondheid herzien.

Actualiseren veiligheid- en gezondheidsbeleid

Hieronder geven we aan wanneer het beleid voor het laatst is geactualiseerd en wat de reden was voor de aanpassing.

Datum aangepast:
12-02-2024
Reden aanpassing:
Herzien beleid nieuw kalenderjaar

Preventiemedewerker

Volgens de ARBO-wet moet elk bedrijf ten minste één preventiemedewerker in dienst hebben die de maatregelen (gericht op de veiligheid en gezondheid binnen een bedrijf) kan uitvoeren. De preventiemedewerker werkt samen met de bedrijfsarts en andere arbodienstverleners en voorziet hen van advies.

Rol preventiemedewerker

De preventiemedewerker adviseert over veiligheid en gezondheid en dus ook over BHV. De preventiemedewerker kan en mag ook BHV'er zijn, maar dat hoeft niet.

De drie wettelijke taken van een preventiemedewerker zijn:

- Het (mede) opstellen en uitvoeren van de risico-inventarisatie en -evaluatie (RI&E).
- Het adviseren en nauw samenwerken met de ondernemingsraad / personeelsvertegenwoordiging over de te nemen maatregelen voor een goed arbeidsomstandighedenbeleid.
- Deze maatregelen (mede) uitvoeren.

De preventiemedewerker van KDV De Kleurkrijtjes:

Naam	Esther Zanen
Telefoonnummer	0648409724

Communicatie beleid extern

Wij hebben ons Beleidsplan Veiligheid & Gezondheid geplaatst op de website. Ouders kunnen op locatie de map Veiligheid & Gezondheid inzien waarin alle documenten behorende bij ons Beleid Veiligheid & Gezondheid zitten.

Wanneer ouders vragen hebben, dan worden deze zo mogelijk ter plekke beantwoord. Wanneer deze vraag voor meerdere ouders interessant is, wordt deze tevens in de nieuwsbrief opgenomen.

Bij het jaarlijks herzien van ons Beleid Veiligheid & Gezondheid, zullen wij de oudercommissie betrekken en hen om advies vragen. Zolang wij nog geen oudercommissie hebben, zullen wij in een nieuwsbrief aan de ouders melden dat het beleid is herzien en dat men het in kan zien en ons van advies kan voorzien.

Het pand

Zowel binnen als buiten proberen wij constant voor een omgeving te zorgen waarin de kinderen voldoende uitdaging aangeboden krijgen. Bovendien zorgen wij ervoor dat de kinderen zich vrij kunnen bewegen en zo optimaal in staat zijn om zich ongedwongen te kunnen ontwikkelen door te doen en te ontdekken. Verder voldoet de locatie aan de wettelijke veiligheidseisen.

De binnenruimtes

Alle kasten, tafels en stoelen op de groepen voldoen aan de veiligheidseisen. Deze zijn speciaal voor de kinderopvang ontworpen. Er zitten geen scherpe hoeken en/of randen aan het meubilair en er zijn geen uitstekende schroeven. Het meubilair wordt dagelijks gecontroleerd op gebreken en indien er gebreken zijn worden deze direct doorgegeven aan de eigenaren. Zij nemen direct actie en laten een daartoe bevoegde monteur de reparatie uitvoeren. Totdat de reparatie is uitgevoerd wordt er geen gebruik gemaakt van het betreffende meubelstuk.

De buitenruimte

Het plein is betegeld. Rondom de speeltoestellen met rubber speeltegels en de rest van de ruimte met stoeptegels. Er wordt dagelijks voor het naar buiten gaan gecontroleerd of er zich straat/zwerf vuil op het plein bevindt. Dit wordt opgeruimd voor de kinderen naar buiten gaan.

Rondom het pand is er een tegelpad aangelegd zodat, in geval van nood, medewerkers met de kinderen op een veilige manier kunnen vluchten. Doordat het betegeld is kan er ook met een vluchtbedje gereden worden.

Direct naast het plein bevindt zich een parkeerplaats. Wij hebben verkeersborden geplaatst, waarmee we aangeven dat een ieder die het parkeerterrein op rijdt niet harder mag rijden dan vijf kilometer per uur. Mocht er net een ouder met kind de parkeerplaats oplopen is er altijd tijd om te remmen. Dit is opgenomen in de huisregels en wanneer men zich hier niet aan houdt wordt men hierop aangesproken door de medewerkers.

De speeltoestellen die in de buitenruimte geplaatst zijn, zijn verankerd in de grond zodat omvallen onmogelijk is. Rond de toestellen zijn rubber tegels geplaatst zodat kinderen niet hard kunnen vallen. De speeltoestellen worden jaarlijks gekeurd door Speel Top Veilig. Zij leveren de certificaten en houden het logboek bij. Er is een kleine zandbak welke elk voorjaar voorzien wordt van nieuw speelzand. Mocht het tussendoor nodig zijn wordt dit vaker gedaan. De zandbak is afgedekt met een zeil/deksel zodat het onmogelijk is voor katten of andere dieren om hierin te kruipen.

Naast het kinderdagverblijf, op de parkeerplaats, is een garage gevestigd. Met de eigenaar vindt er regelmatig overleg plaats. Zo is er overeengekomen dat de eerste zes parkeerplaatsen uitsluitend door bezoekers van het kinderdagverblijf gebruikt mogen worden.

Met de eigenaar is ook overeengekomen dat hij de deuren van de garage dicht laat zodat er geen uitlaatgassen e.d. het parkeerterrein op kunnen komen.

Tijdens het laatste gesprek heeft de eigenaar aangegeven dat hij de ingang naar de andere kant van het gebouw gaat verplaatsen. Dit is dus nog niet gerealiseerd.

Dankzij goed overleg en medewerking van de garagehouder kunnen we goed en veilig naast elkaar bestaan.

Aan de achterzijde van de parkeerplaats bevindt zich een benzinepomp. Met de houder van de benzinepomp is afgesproken dat bij elke calamiteit direct een medewerker naar het kinderdagverblijf komt om te waarschuwen zodat er tijd genoeg is om te kunnen ontruimen.

Doordat de benzinepomp zich aan de achterzijde van het parkeerterrein bevindt is er geen risico op benzinedampen. Hier is nauwkeurig naar gekeken.

Achter het plein bevindt zich een groenstrook en daarachter een verkeersweg waar men 50 km/u mag rijden. Doordat het plein omheind is door een hekwerk en een toegangshek met een driepuntsluiting kunnen kinderen niet bij de weg komen.

Omgaan met kleine risico's

Door goede afspraken te maken met de kinderen kunnen deze gemiddeld vanaf hun tweede levensjaar leren omgaan met diverse kleine risico's. Denk ten aanzien van veiligheid bijvoorbeeld aan afspraken die gelden tijdens spelsituaties of activiteiten en hoe om te gaan met bijvoorbeeld speelgoed en gereedschap. Om kinderen mee te laten helpen om risico's te beperken kunnen ook ten aanzien van gezondheid afspraken worden gemaakt. Denk aan het wassen van de handen na toiletbezoek of het houden van de elle boog voor de mond tijdens niezen of hoesten. Ook kunnen kinderen leren hoe ze met afvalmiddelen om dienen te gaan of leren hoe ze zelf hun luier weg kunnen gooien.

Onze missie is onze kinderen een zo veilig en gezond mogelijke opvang te bieden. Hierbij willen we ongelukken of ziekte als gevolg van een bijvoorbeeld niet schoon of ondeugdelijk speelgoed voorkomen. Maar met overbescherming doen we de kinderen uiteindelijk ook geen goed. Daarom beschermen we de kinderen tegen onaanvaardbare risico's. Een bult, een schaafwond of iets dergelijks kan gebeuren. Sterker nog, er zit ook een positieve kant aan:

- Het heeft een positieve invloed op fysieke gezondheid
- Het vergroot zelfvertrouwen, zelfredzaamheid en doorzettingsvermogen
- Het vergroot sociale vaardigheden

Daarom aanvaarden wij op onze opvang de risico's die slechts kleine gevolgen kunnen hebben voor de kinderen en leren ze hier op een juiste manier mee om te gaan. Om risicovolle speelsituaties veilig te houden moeten kinderen zich daarom tijdens spelsituaties of activiteiten houden aan diverse afspraken. Daarnaast zijn er afspraken over hoe om te gaan met spullen als speelgoed en gereedschap, dit om te voorkomen dat door oneigenlijk gebruik letsel kan ontstaan.

Om gezondheidsrisico's te beperken en de kinderen hieraan zelf bij te laten dragen zijn daarom goede afspraken met kinderen noodzakelijk. Voorbeelden van afspraken die met kinderen zijn gemaakt zijn het wassen van de handen na toiletbezoek of het houden van een hand voor de mond tijdens niezen of hoesten. Ook leren de jonge kinderen dat ze niet met de afvalmiddelen mogen spelen, maar wel zelf hun luier weg mogen gooien.

De exacte afspraken die zijn gemaakt met kinderen zijn terug te vinden in onze huisregels. De afspraken worden regelmatig met de kinderen besproken en herhaald. Bijvoorbeeld voorafgaand aan een activiteit of spel, voorafgaand aan een verschoningsmoment of in periodes dat veel kinderen en medewerkers verkouden zijn.

Geïntervieweerde locatie specifieke grote risico's

In dit hoofdstuk beschrijven we de belangrijkste grote risico's die op onze locatie kunnen leiden tot ernstige ongevallen, incidenten of gezondheidsproblemen. We hebben de risico's onderverdeeld in drie categorieën;

- 1) fysieke veiligheid,
- 2) sociale veiligheid
- 3) gezondheid.

Per categorie hebben we de belangrijkste risico's binnen onze opvang benoemd met de daarbij behorende maatregelen die wij hebben genomen om het risico tot het minimum te beperken.

Voor de overige risico's verwijzen we naar bijlage 1 waarin de complete risico-inventarisatie is opgenomen die januari 2021 is uitgevoerd.

Fysieke veiligheid

Ten aanzien van fysieke veiligheid hebben we de volgende risico's gedefinieerd als grote risico's:

Vallen van hoogte

Wij hebben zo weinig mogelijk hoge object waar op/in geklommen kan worden.

Het aanwezig meubilair die een valgevaar kunnen leveren zijn:

- **De commode**

Genomen maatregelen:

De commode is tegen de muur geplaatst zodat kinderen niet aan de achterkant van de commode van de commode kunnen vallen. De commode staat stabiel en heeft opstaande randen om te voorkomen dat kinderen eraf kunnen rollen.

Afspraken m.b.t. het gebruik maken van de commode:

- Kinderen mogen alleen onder begeleiding de commode op klimmen. Na gebruik wordt de trap weer onder de commode terug geplaatst.
- De pedagogisch medewerker houdt contact met het kind wanneer het op de commode ligt.
- Zorg dat alle verzorgingsmaterialen klaar liggen op het moment dat je een kind gaat verschonen.

- **Hoge boxen**

De aanwezige hoge box vormt een valgevaar. De sluitingen worden dagelijks gecontroleerd door de medewerkers. Eénmaal per maand (elke eerste woensdag van de maand) checkt de locatiemanager en/of de eigenaar alle schroeven, sluitingen en bevestigingsmaterialen om te kijken of hier iets aan gedaan moet worden. De schroeven worden aangedraaid. Dit is belangrijk omdat schroeven tussentijds losser kunnen gaan zitten door het dagelijks gebruik. De sluitingen worden twee maal per jaar gesmeerd zodat deze soepel blijven. Hiervoor wordt siliconenspray gebruikt. Hier is voor gekozen omdat dit geen giftige stoffen bevat die schadelijk kunnen zijn voor de kinderen.

Grotere kinderen kunnen onder de box spelen. Zij bouwen regelmatig een tent onder de box waar zij hun fantasiespel kunnen spelen. De medewerkers leren de kinderen dat zij hun hoofd kunnen stoten wanneer zij onder de box gaan staan. Dit wordt regelmatig met de kinderen besproken.

Om dit risico te beperken hebben wij de volgende gebruikersafspraken gemaakt:

- Wanneer de box in gebruik is, dient het hekje dicht te zijn.
- Wanneer de box niet in gebruik is, dient het hekje ook dicht te zijn om te voorkomen dat er een kind in de box kan klimmen en om te voorkomen dat er iemand tegenaan loopt.
- Plaats geen speelgoed in de commode waarop kinderen kunnen klimmen.
- De box wordt alleen gebruikt voor kinderen die nog niet zelfstandig kunnen staan.

- **Hoge bedjes:**

De aanwezige hoge bedjes vormen een valgevaar.

De slaapkamers zijn voorzien van goedgekeurde bedjes. Eénmaal per maand (elke eerste woensdag van de maand) checkt de eigenaar en/of locatiemanager alle schroeven en bevestigingsmaterialen om te kijken of hier iets aan gedaan moet worden. De schroeven worden aangedraaid. Dit is belangrijk omdat schroeven tussentijds losser kunnen gaan zitten door het dagelijks gebruik. Ook de sluitingen en dakjes worden dan gecontroleerd. Bij gebreken worden deze bedjes niet gebruikt totdat het probleem verholpen is.

De boven bedjes zijn voorzien van een zogenaamd dakje. Dit voorkomt dat kinderen uit het bovenbed kunnen klimmen en vallen. Grotere kinderen (peuters) worden altijd in een onderste bedje gelegd.

Om dit risico te beperken hebben wij de volgende gebruikersafspraken gemaakt:

- Kinderen mogen alleen onder begeleiding in de slaapkamer komen.
- Kinderen klimmen onder begeleiding in de bedjes.
- De deurtjes worden gecontroleerd of ze goed dicht zitten, voor de slaapkamer verlaten wordt.
- Er wordt geen speelgoed meegenomen naar de slaapkamer.
- Het beleid van het kinderdagverblijf is om het kind op de rug te laten slapen in verband met wiegendood. Mocht de wens van de ouders anders zijn dan tekenen zij hiervoor een verklaring.
- Heeft de ouder de wens dat hun kind ingebakerd wordt dan zal de medewerkster hen hiervoor vragen een verklaring te tekenen en bovendien moeten de ouders goede instructies geven.
- De medewerkster houdt toezicht op de slapende kinderen door middel van een babyfoon. Bovendien lopen zij om de tien minuten de slaapkamer in om te zien of alles goed gaat.
- Als een kind op een andere plek slaapt dan de slaapkamer, dan zal de medewerkster hier extra toezicht op houden.
- De medewerkster houdt op de Dagstaat bij welk kind in bed ligt en geeft hier op aan hoeveel en hoelang een kind geslapen heeft.

- **Stoelen en banken:**

De aanwezige stoelen en banken vormen een valgevaar. Om dit risico te beperken hebben wij de volgende gebruikersafspraken gemaakt:

- Er dient een pedagogisch medewerker bij de kinderen te zijn wanneer er een kind aan tafel zit.
- Kinderen mogen alleen onder begeleiding aan tafel op de bank klimmen.
- We leren de kinderen dat een bank is om op te zitten.

- **Kasten**

De aanwezige kasten vormen een valgevaar. Alle kasten zijn met beugels aan de wanden bevestigd zodat deze niet kunnen omvallen wanneer een kind er aan gaat hangen of op zou klimmen.

Om dit risico te beperken hebben wij de volgende gebruikersafspraken gemaakt:

- We leren de kinderen dat ze niet in de kasten mogen klimmen.



- **Hangwieg**

De hangwieg levert een valgevaar. Om het risico te beperken hebben wij de volgende gebruikersafspraken gemaakt:

- Wanneer de hangwieg in gebruik is, is er altijd een beroepskracht in de buurt aanwezig op de groep zodat zij in kan grijpen wanneer nodig.



- **De olifanten glijbaan**

Op de buitenspeelplaats staat een Olifanten glijbaan. Om het risico te beperken hebben wij de volgende gebruikersafspraken gemaakt:

- Er staat altijd een pedagogisch medewerker in de buurt van de glijbaan als de glijbaan door kinderen in gebruik is.



Verstikking

Koorden aan kleding, koorden van de raamdecoratie en spenenkoorden, kleine voorwerpen en leveren het grootste verstikkingsgevaar. Daarnaast is er altijd een kans op verstikking tijdens het eten.

- **Slapen**

Er wordt door de medewerkers op toegezien dat de kinderen niet met kleding naar bed gebracht worden die een gevaar op verstikking vormen. Hierbij denken we aan truitjes met capuchon en/of koordjes. Deze worden voor zij naar bed gaan uitgetrokken.

Bij baby's worden de bedjes altijd kort opgemaakt. Dat wil zeggen dat de voetjes van de baby tegen de onderkant van het bed liggen en de het halve bedje (bovenste gedeelte) niet gebruikt wordt. Dit voorkomt dat de baby's onder de dekens/lakens kunnen schuiven.

Kinderen mogen een knuffeltje mee naar bed nemen maar deze mag geen lange uitsteeksels hebben.

Bijvoorbeeld een aapje met lange armen mag niet mee naar bed omdat de kinderen hierdoor kunnen stikken wanneer de lange armen om het nekje geraken. Hetzelfde geldt voor spenenkoordjes. Ook deze mogen niet mee in bed. De medewerkers zien hier streng op toe.

Om dit risico te beperken hebben wij de volgende gebruikersafspraken gemaakt:

- Koortjes aan kleding van kinderen worden verwijderd.
- Er zijn geen kleine materialen op de groep aanwezig die zonder toezicht van een volwassene worden gebruikt. We hebben het hier over bijv. kraaltjes, onderdelen van spelletjes, materiaal dat door kinderen in de mond genomen wordt en dat tot verstikking kan leiden.
- Er hangen dus geen gordijnkoordjes of decoratiestukken met koordjes.
- Plastic zakken buiten het bereik van kinderen opbergen.

- **Eten**

Om verstikking door eten te voorkomen, hebben wij de volgende gebruikersafspraken gemaakt:

- Heeft een kind een dieet dan gaat de medewerkster hier zorgvuldig mee om.
- Kinderen krijgen geen voedingsmiddelen waar zij nog niet aan toe zijn. Een baby of jonge dreumes krijgt bijv. geen stukjes appel, maar gepureerd. Voor de kleinere kinderen wordt het brood in kleine stukjes gesneden zodat er geen stikgevaar is.
- Als de medewerkster met de kinderen aan tafel zit, zorgt zij ervoor dat alle kinderen voldoende ruimte hebben en dat zij zelf op een strategische plek zit. Zo kan zij alle kinderen bedienen en houdt het overzicht op allen. Bovendien probeert de medewerkster een gedeelte van de kinderen binnen haar reikwijdte te hebben. Zo kan zij hen direct die individuele aandacht geven die zij op dat moment nodig hebben. Natuurlijk probeert zij haar aandacht over alle kinderen te verdelen.

Vergiftiging

De aanwezigheid van schoonmaakmiddelen en mogelijk aanwezige sigaretten en medicijnen in de tassen van medewerkers leveren een vergiftigingsgevaar. Wij hebben geen giftige planten op de groep en in onze buitenruimte. Om dit risico te beperken hebben wij de volgende gebruikersafspraken gemaakt:

- Schoonmaakmiddelen worden bewaard in een afgesloten plaats. Bijvoorbeeld in een hoge keukenkast die voorzien is van een kindbeveiliging.
- De pedagogisch medewerkers zorgen ervoor dat hun persoonlijke spullen ook veilig weggezet zijn, zodat kinderen geen toegang hebben tot bijvoorbeeld medicijnen of sigaretten.

Verbranding

De aanwezigheid van radiatoren, heet waterbronnen, een waterkoker, een kookplaat en mogelijk aanwezige lucifers en aanstekers leveren een verbrandingsgevaar.

Genomen maatregelen zijn:

- Onze verwarmingsradiatoren zijn afgeschermd.
- De buizen van de verwarmingen zijn bekleed met een schuim.
- In de ruimten die toegankelijk zijn voor de kinderen, zoals de toiletjes, bevinden zich geen heet water kranen. Zij kunnen uitsluitend de koude kraan gebruiken.
- In de keukens zijn de warm water kranen zo hoog geplaatst dat de kinderen hier niet bij kunnen. Wanneer de oudere peuters helpen met afwassen wordt er door de medewerkers geleerd dat zij niet zelf aan de kraan mogen komen en zien zij erop toe dat dit niet gebeurt. Kinderen zijn uitsluitend onder toezicht in de keukens.
- Elektrische apparaten worden achter op het aanrecht geplaatst.
- De medewerkers zetten hun thee, koffie en/of andere hete dranken nooit op tafel in de groep maar altijd hoog zodat kinderen dit niet om kunnen stoten of kunnen pakken. Pas wanneer de hete drank lauw is mag deze op de tafel gezet worden. Dit is een duidelijke afspraak met de medewerkers waar de eigenaren nauwgezet op toezien.
- Lucifers zijn niet op de groep te vinden en kaarsen mogen niet worden gebrand.
- Rookmelders in alle ruimtes en brandblusser en blusdeken aanwezig.

Verdrinking

De aanwezigheid van open water in de omgeving en gebruik van zwembadjes levert een verdrinking.

KDV De Kleurkrijtjes ligt direct aan een open water. Hier is wel een hek tussen.

Zie bijgevoegde foto's:

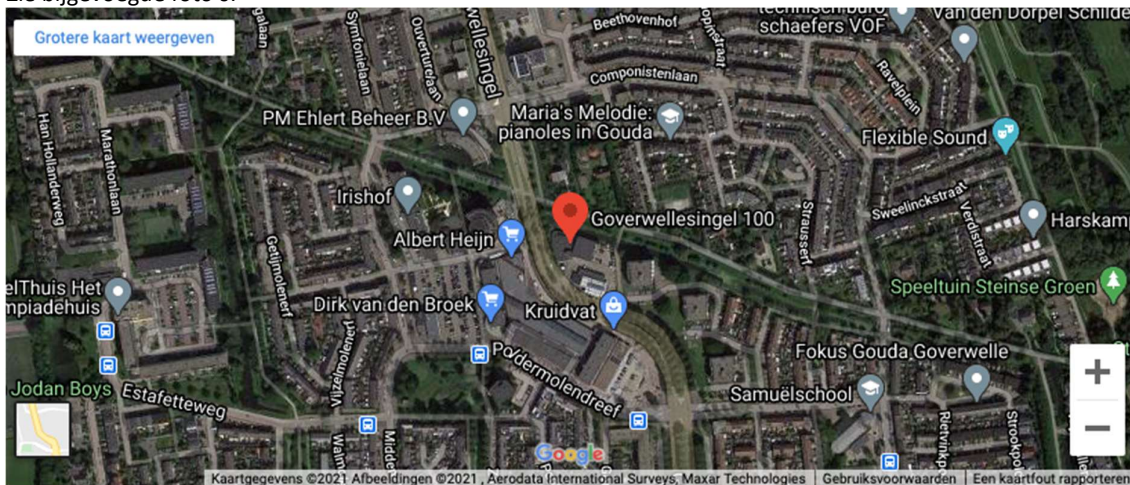

Onze genomen maatregel zijn dat wij geen gebruik van zwembadjes maken, een waterspeelplaats, of een bezoek aan water ondernemen zonder extra begeleiding.

Snijden

De aanwezigheid van scherpe voorwerpen leveren een risico. Zij zal ervoor zorgen dat er geen messen of bijvoorbeeld een kaasschaaf binnen het bereik van de kinderen liggen. Bovendien waakt zij er voor dat hete dranken niet op tafel maar hoog staan. Soms zal zij bewust een aantal kinderen naast haar plaatsen.

De peuters stimuleren wij om hun eigen brood te smeren. Hiervoor worden veilige, botte kindermessen gebruikt zodat zij zich niet kunnen snijden.

Stappenplan handelen na voorval

Wanneer zich een ongeval of bijna ongeval heeft plaatsgevonden met betrekking tot de fysieke veiligheid, volgen wij de volgende stappenplan.

Stap 1

De eerste hulp wordt verleend door de aanwezige EHBO-er. Er wordt een inschatting gemaakt of er spoed is en 112 gebeld moet worden, of het kind gezien moet worden door de huisarts of dat alleen EHBO toepassen door de pedagogisch medewerker voldoende is. De nodige actie wordt uitgevoerd.

Stap 2

De collega's en de leidinggevende worden op de hoogte gebracht van het (bijna) ongeval.

Stap 3

Ouders worden ingelicht over het (bijna) ongeval. Bij grote ongevallen worden ouders zo spoedig mogelijk telefonisch op de hoogte gebracht en wordt er overlegd of het noodzakelijk/ wenselijk is dat ouders hun kind eerder komen halen.

Stap 4

Bij de overdracht wordt precies besproken wat er gebeurd is en hierbij wordt gebruik gemaakt van het (bijna)ongevallenformulier.

Stap 5

De medewerker bij wie het ongeval heeft plaatsgevonden vult het (bijna) ongevallen registratie formulier in. Zie bijlage. Deze wordt bewaard in de map bij het Beleidsplan Veiligheid & Gezondheid. Indien er acties volgen uit de ongevallenregistratie zoals uitvoeren van klussen of vastleggen van werkafspraken, worden deze acties uitgevoerd. De medewerker die bij het ongeval aanwezig was, bewaakt dat de acties uitgevoerd worden en dat de juiste personen aangestuurd worden. De leidinggevende bewaakt of deze stap goed verloopt en heeft de eindverantwoordelijkheid.

Stap 6

De ongevallenregistratie wordt tijdens het eerst volgende werkoverleg besproken zodat alle medewerkers op de hoogte zijn. Met elkaar wordt besproken hoe het ongeval in de toekomst geprobeerd kan worden om te voorkomen.

Stap 7

Jaarlijks worden alle ongevallenregistraties met de oudercommissie besproken en kan de oudercommissie eventueel nog advies geven op te nemen maatregelen.

Sociale veiligheid

Ten aanzien van sociale veiligheid hebben we de volgende risico's gedefinieerd als grote risico's:

Grensoverschrijdend gedrag

Grensoverschrijdend gedrag door volwassenen of door kinderen kan een enorme impact hebben op het welbevinden van het getroffen kind. Op onze locatie heeft dit thema dan ook onze bijzondere aandacht. We hebben de volgende maatregelen genomen om grensoverschrijdend gedrag met elkaar te voorkomen en wat te doen als we merken dat het toch gebeurt:

- Tijdens teamoverleggen wordt regelmatig over het onderwerp gesproken om zo een open cultuur te creëren waarbij medewerkers elkaar durven aan te spreken.
- In het pedagogisch beleidsplan hebben we opgenomen dat kinderen wordt geleerd hoe je met elkaar om kunt gaan waarbij respect is voor normen en waarden. Zo leren kinderen wat wel en niet toelaatbaar is, en welk gedrag gepast is en welk gedrag ongepast.

De volgende maatregelen worden genomen om grensoverschrijdend gedrag te voorkomen:

- Alle medewerkers hebben een Verklaring Omtrent Gedrag (VOG-verklaring) en staan geregistreerd in het personenregister en zijn gekoppeld aan onze organisatie.
- We werken met een vierogenbeleid.
- Medewerkers kennen het vierogenbeleid.
- Het vierogenbeleid wordt goed nageleefd.
- Medewerkers spreken elkaar aan als ze merken dat het vierogenbeleid niet goed wordt nageleefd.
- Er zijn duidelijke afspraken hoe er gehandeld moet worden als een kind een ander kind mishandeld op de opvang.
- Medewerkers kennen de afspraken hoe er gehandeld moet worden als een kind een ander kind mishandeld op de opvang.
- Er is een protocol wat te doen als kindermishandeling wordt vermoed.
- Medewerkers kennen het protocol wat te doen als kindermishandeling wordt vermoed.

Ten aanzien van de ruimtes hebben wij de volgende maatregelen genomen om grensoverschrijdend gedrag te voorkomen:

- Ramen worden niet compleet dichtgeplakt met bijvoorbeeld werkjes of schilderijen.
- Speelhoeken worden niet hoger dan kind hoogte gemaakt waarbij de medewerkster de ruimte in zijn geheel kan zien.
- Er wordt op de slaapkamers gewerkt met babyfoons die te allen tijde aanstaan en beluisterd worden.
- Bij KDV De Kleurkrijtjes wordt, vanuit pedagogische uitgangspunten, niet gewerkt met toezicht via camera's. KDV De Kleurkrijtjes volgt hierin de commissie Gunning. Camera's laten immers nooit de gehele ruimte zien en daarnaast moet de camera op afstand bekeken worden om te kunnen spreken van toezicht.
- Deuren worden, indien de pedagogische kwaliteit hier niet onder leidt, bewust open gehouden zodat je elkaar kunt horen. Medewerksters kunnen elkaar zien en horen.
- In alle ruimten zijn babyfoons geplaatst zodat medewerksters elkaar altijd kunnen horen.

Ten aanzien van het maken van uitstapjes hebben wij de volgende maatregelen genomen om grensoverschrijdend gedrag te voorkomen:

- De medewerkers gaan (of een medewerkster en volwassene) bij voorkeur minimaal met zijn tweeën weg met een groepje kinderen. Als pedagogisch medewerkers alleen met een groepje kinderen op pad gaan, dan is dit een vaste pedagogisch medewerker die werkzaam is op de locatie, en dan is dit in een omgeving waar voldoende sociale controle aanwezig is van andere mensen. (bijvoorbeeld naar de bakker, kinderboerderij, etc.)

Stappenplan handelen na grensoverschrijdend gedrag

In de meldcode staat beschreven hoe om te gaan met grensoverschrijdend gedrag door personeel en een stappenplan wat te doen bij grensoverschrijdend gedrag tussen kinderen onderling.

Kindermishandeling

Sinds 1 juli 2013 ben je als hulpverlener verplicht om te handelen volgens de Wet Meldcode huiselijk geweld en kindermishandeling wanneer je vermoedt dat een kind wordt verwaarloosd of mishandeld. Of als het gaat over vermoedens van huiselijk geweld. En vanaf 1 januari 2019 zijn beroepskrachten die onder de werking van de Wet verplichte meldcode vallen, verplicht het afwegingskader in de praktijk te brengen.

KDV De Kleurkrijtjes heeft een aandachtsfunctionaris kindermishandeling aangesteld. Wij werken met Protocol 'kindermishandeling en grensoverschrijdend gedrag' voor de kinderopvang, De meldcode inclusief afwegingskader, de meldplicht en hoe om te gaan met seksueel grensoverschrijdend gedrag tussen kinderen onderling. Versie juni 2018.

Vermissing

Binnen **KDV De Kleurkrijtjes** wordt gewerkt met een protocol vermissing. In dit protocol staan de richtlijnen voor de handelswijze die de medewerkers volgen wanneer een kind vermist wordt tijdens de opvang.

Gezondheid

Ten aanzien van gezondheid hebben we de volgende risico's gedefinieerd als grote risico's:

Ziektekiemen

Ziektekiemen leveren een gezondheidsgevaar.

Een belangrijk aspect van hygiëne wordt ingevuld door de voorbeeldfunctie van de medewerkster. Elke keer als zij een kind heeft verschoond of mee heeft geholpen bij een toiletbezoek, zal zij haar handen wassen (zie beleid handen wassen) en het kind hierop attenderen. Hetzelfde geldt voor het aanleren van een juiste hoest- en niesdiscipline: hand voor de mond. Immers, goed (voor)doen, doet goed volgen. Door haar handelen, leert de medewerkster de kinderen een aantal fatsoen- en hygiëneregels aan die bij kunnen dragen aan een gezond klimaat. Op deze wijze leert een kind al spelenderwijs dat dit de normale gang van zaken is.

Wij werken volgens de richtlijnen uit het document [Binnen- en buitenmilieu voor kinderdagverblijven, peuterspeelzalen en buitenschoolse opvang, mei 2016](#) om besmetting met ziektekiemen te voorkomen.

Genomen maatregelen zijn:

- Kinderen drinken niet uit elkaars beker en gebruiken alleen hun eigen vork/lepel/mes/bord.
- Medewerkers en kinderen wassen hun handen na toiletbezoek, buitenspelen, verschonen van de kinderen, wondverzorging etc.
- kinderen die ziek worden op **KDV De Kleurkrijtjes** krijgen eigen speelgoed.
- Kinderen met besmettelijke ziekten moeten worden opgehaald.

Persoonlijke hygiëne van de beroepskrachten

Haardracht, nagels

Het is niet verplicht maar het kan handig en hygiënisch zijn om lange haren vast te binden. Het dragen van kunstnagels en nagellak is om hygiënische redenen verboden. Dit is een regel waar vanuit de GGD streng op wordt toegezien en hier kunnen we dus geen uitzondering op maken.

Piercings en tatoeages

Het dragen van piercings en tatoeages is toegestaan zolang deze niet hinderlijk aanwezig zijn en indien het niet om aanstootgevende plaatjes gaat. Dit ter beoordeling aan de eigenaar en/of locatiemanager.

Bereiding van maaltijden

Bij het verwerken en voorbereiden van de maaltijden werken de medewerksters volgens de HACCP (Hazard Analysis Critical Control Points). De HACCP is een systeem om de voedselveiligheid binnen het kinderdagverblijf te borgen. Zo wordt al het voedsel voorzien van datum van opening. Zie hoofdstuk Veiligheidsbeleid, paragraaf Voedselveiligheidsbeleid.

Binnenmilieu

Een ongezond binnenmilieu levert een gezondheidsgevaar.

Om een slechte luchtkwaliteit te voorkomen, hanteren wij de volgende maatregelen. Wij houden ons aan de voorschriften uit ons Beleid gezond binnenmilieu.

Genomen maatregelen zijn:

- Er wordt geventileerd om de lucht binnen fris en gezond te houden. Voordat de kinderen aanwezig zijn worden de ramen open gezet.
- Bij drukke activiteiten wordt er extra geventileerd.
- Onderhoudsklussen zoals bijvoorbeeld schilderen worden niet in het bijzijn van de kinderen gedaan.
- Er mag nergens worden gerookt niet binnen en ook niet op de speelplaats van KDV De Kleurkrijtjes.
- Dieren hebben geen toegang tot KDV De kleurkrijtjes.

Airco's

Binnen KDV de Kleurkrijtjes wordt in iedere groepsruimte waar kinderen en medewerkers langere tijd verblijven, gebruik gemaakt van een aircosysteem.

Voorwaarden voor een goede ventilatie:

- Wij letten erop dat het temperatuurverschil tussen binnen en buiten niet groter is dan 5 graden. (zomer)
- Airco mag gebruikt worden om te koelen bij een buitentemperatuur vanaf 23 graden.
- De minimale binnentemperatuur is 20 graden.
- Verwarmen doen wij alleen wanneer de temperatuur onder de 20 graden is. Wij hebben een centrale verwarming. Bij het bereiken van 20 graden wordt de airco uitgezet.
- De pedagogisch medewerker houdt de groepstemperatuur in de gaten.
- Standaard worden alle ventilatieroosters maandelijks schoongemaakt volgens het schoonmaakrooster.
- De locatie manager houdt de ventilatieroosters in de ruimtes in de gaten en maakt deze schoon. Ook de pedagogisch medewerksters zijn medeverantwoordelijk voor het tijdig signaleren van vervuilde roosters.
- Er wordt jaarlijks onderhoud uitgevoerd door het installatiebedrijf.

Buitenmilieu

Een ongezond buitenmilieu levert een gezondheidsgevaar. Buiten spelen in de zon komt als risico uit onze risico inventarisatie. Genomen maatregelen zijn:

- Kinderen worden beschermd bij het spelen in de zon door ze goed in te smeren of uit de zon te houden als de temperatuur zeer hoog is.
-

De aanwezigheid van teken en wespen komen als risico uit onze risico inventarisatie. Genomen maatregelen zijn:

- Er zijn afspraken opgenomen in het Beleid gezond buitenmilieu hoe te voorkomen/handelen bij het op lopen van een tekenbeet of wespenteek bij kinderen.

Het gebruik van zwembadjes in de zomer komen als risico uit onze risico inventarisatie. Om dit risico zoveel mogelijk te beperken, hebben wij de volgende maatregelen getroffen:

- Er worden alleen kleine badjes neergezet welke na elk speelmoment van nieuw water worden voorzien. In de praktijk betekent dit meestal in de ochtend en in de middag.
- Er mag in het bad niet gegeten en/of gedronken worden en er mag uitsluitend daarvoor bestemd speelgoed in het badje.
- Kinderen die nog niet zindelijk zijn krijgen een zwemluier om. Medewerksters controleren continu of er vuil in het water is gekomen en laten een badje nooit onbeheerd achter wanneer er zich een kind in bevindt.

Veiligheidsbeleid

Huisregels

Om de kans op ongevallen te verkleinen, hebben wij de volgende huisregels vastgelegd:

- In het kinderdagverblijf geldt een algemeen rookverbod, ook op het speelterrein.
- Op het terrein van KDV De Kleurkrijtjes mag niet harder dan 5 km per uur gereden worden.
- Kinderen dienen voor sluitingstijd opgehaald te worden.
- Bij het niet aanwezig zijn van een uitstapjesverklaring mag een kind niet meegenomen worden buiten het terrein van het kinderdagverblijf.
- Van ouders wordt verwacht dat zij altijd het hekje op het buitenterrein goed achter zich sluiten.
- Van ouders wordt verwacht dat zij de voordeur en de deuren van de groep altijd goed sluiten.
- Voor men een deur open doet wordt er eerst gekeken of er geen kind achter staat/zit.
- Plastic tassen mogen niet aan de kapstokjes gehangen worden.
- Ouders mogen hun (hand)tas alleen op een plek neerzetten waar kinderen er niet bij kunnen.
- Er vindt bij het brengen van het kind altijd een overdracht plaats.
- Jassen van kinderen worden opgehangen in hun eigen luizenzak
- Kinderwagens en buggy's worden zoveel mogelijk aan de kant gezet zodat de doorgang vrij blijft
- Jassen en tassen van medewerkers en ouders dienen altijd buiten het bereik van kinderen te worden opgeborgen
- De voordeur wordt altijd op slot gedaan
- Op het parkeerterrein wordt altijd de eerste twee plekken vrijgehouden voor de auto's van de Kleurkrijtjes i.v.m. de veiligheid bij het halen en brengen van kinderen
- Medewerkers en stagiaires zijn verplicht om het plein te controleren op zwerfvuil voordat de kinderen naar buiten gaan
- Kinderen zijn NOOIT alleen in de groep. Er is altijd toezicht.
- Wanneer een kind naar het toilet moet gaat er ALTIJD een medewerkster of stagiaire mee
- We leren de kinderen dat ze niet in de kasten mogen klimmen.

Administratieve huisregels

- Het is noodzakelijk dat ouders noodadressen en -telefoonnummers doorgeven aan de medewerkers.
- Van de ouders wordt verwacht dat zij wijzigingen in telefoonnummers, (nood)adressen
- en andere belangrijke gegevens bijtijds aan de medewerkers van de locatie en het kantoor van KDV De Kleurkrijtjes doorgeven.
- Als het kind het dagverblijf niet bezoekt vanwege vakantie en/of ziekte, dienen ouders
- dit te melden.
- Kinderen mogen geen mobiele telefoon en/of tablet meenemen naar het kinderdagverblijf.
- Ouders zorgen ervoor dat er altijd een setje reservekleding in het mandje van de kinderen ligt.
- Het wordt zeer op prijs gesteld dat ouders de ouderavonden bezoeken.
- Iedereen is verplicht zich te houden aan de gemaakte afspraken binnen de Kleurkrijtjes

Groepsregels KDV de Kleurkrijtjes

- Kinderen mogen niet rennen in de groep
- Kinderen mogen niet staan op de bank
- Wij leren kinderen dat ze niet voor ramen en deuren mogen spelen en niet met de deuren mogen spelen.
- Spelen doe je in de hoekjes en niet door de hele groep
- 's Morgens starten we rustig op d.m.v. het aanbieden van een kleine activiteit (bijv. puzzel)

Afspraken m.b.t. het gebruik maken van de commode

- Kinderen mogen alleen onder begeleiding de commode op klimmen. Na gebruik wordt de trap weer onder de commode terug geplaatst.
- De pedagogisch medewerker houdt contact met het kind wanneer het op de commode ligt.
- Zorg dat alle verzorgingsmaterialen klaar liggen op het moment dat je een kind gaat verschoneren.

Afspraken m.b.t. het gebruik maken van de box

- Wanneer de box in gebruik is, dient het hekje dicht te zijn.
- Wanneer de box niet in gebruik is, dient het hekje ook dicht te zijn om te voorkomen dat er een kind in de box kan klimmen.
- Plaats geen speelgoed in de commode waarop de kinderen kunnen klimmen.
- De box wordt alleen gebruikt voor kinderen die nog niet zelfstandig kunnen staan.

Afspraken m.b.t. het gebruik maken van de slaapruiimte

- Kinderen mogen alleen onder begeleiding in de slaapkamer komen.
- Kinderen klimmen onder begeleiding in de bedjes.
- De deurtjes worden gecontroleerd of ze goed dicht zitten, voor de slaapkamer verlaten wordt.
- Er wordt geen speelgoed meegenomen naar de slaapkamer.
- Het beleid van het kinderdagverblijf is om het kind op de rug te laten slapen in verband met wiegendood. Mocht de wens van de ouders anders zijn dan tekenen zij hiervoor een verklaring.
- Heeft de ouder de wens dat hun kind ingebakerd wordt dan zal de medewerkster hen hiervoor vragen een verklaring te tekenen en bovendien moeten de ouders goede instructies geven.
- De medewerkster houdt toezicht op de slapende kinderen door middel van een babyfoon. Bovendien lopen zij om de tien minuten de slaapkamer in om te zien of alles goed gaat.
- Als een kind op een andere plek slaapt dan de slaapkamer, dan zal de medewerkster hier extra toezicht op houden.
- De medewerkster houdt op de Dagstaat bij welk kind in bed ligt en geeft hier op aan hoeveel en hoelang een kind geslapen heeft.

Afspraken m.b.t. het gebruik maken van de tafel

- Er dient een pedagogisch medewerker bij de kinderen te zijn wanneer er een kind aan tafel zit.
- Kinderen mogen alleen onder begeleiding aan tafel op de bank klimmen.
- We leren de kinderen dat een bank is om op te zitten.

Afspraken m.b.t. het gebruik maken van de hangwieg

- Wanneer de hangwieg in gebruik is, is er altijd een beroepskracht in de buurt aanwezig op de groep zodat zij in kan grijpen wanneer nodig.

Protocol buitenspelen

Om het risico te beperken hebben wij de volgende gebruikersafspraken gemaakt:

- Er staat altijd een pedagogisch medewerker in de buurt van de glijbaan als de glijbaan door kinderen in gebruik is.

Sociale Veiligheidsbeleid

Haalbeleid

Als het kind door een ander dan de ouders wordt opgehaald dient dit gemeld te worden aan de medewerkers. Mocht de medewerker hiervan niet op de hoogte zijn gebracht dan wordt er contact gezocht met de ouder(s) / verzorger(s).

Privacy beleid

Wij vinden het belangrijk dat er zorgvuldig omgegaan wordt met prive gevoelige informatie over kinderen en hun ouders. Om hier zorgvuldig mee om te gaan, hebben wij een aantal huisregels opgesteld:

Huisregels m.b.t. privacy

- Medewerkers hebben geheimhoudingsplicht over zaken, gegevens en/of elke andere informatie over kinderen, medewerkers en ouders van KDV de Kleurkrijtjes.
- Voor het verspreiden van foto's/film van een kind is er eerst nadrukkelijk toestemming nodig van ouders
- Medewerkers praten niet over het gedrag, privé omstandigheden of andere privacy gevoelige zaken van ouders met derden of waar kinderen bij zijn
- Privé telefoons worden in een kluisje gelegd voor PM de groep op gaan
- Medewerkers mogen buiten het werk geen privé contact hebben met ouders/kinderen van de Kleurkrijtjes, geen oppaswerk.

Protocol grensoverschrijdend gedrag

Grensoverschrijdend gedrag door volwassenen of door kinderen kan een enorme impact hebben op het welbevinden van het getroffen kind. Op onze locatie heeft dit thema dan ook onze bijzondere aandacht. We hebben de volgende maatregelen genomen om grensoverschrijdend gedrag met elkaar te voorkomen en wat te doen als we merken dat het toch gebeurt:

- Tijdens teamoverleggen wordt regelmatig over het onderwerp gesproken om zo een open cultuur te creëren waarbij medewerkers elkaar durven aan te spreken.
- In het pedagogisch beleidsplan hebben we opgenomen dat kinderen wordt geleerd hoe je met elkaar om kunt gaan waarbij respect is voor normen en waarden. Zo leren kinderen wat wel en niet toelaatbaar is, en welk gedrag gepast is en welk gedrag ongepast.

De volgende maatregelen worden genomen om grensoverschrijdend gedrag te voorkomen

- Alle medewerkers hebben een Verklaring Omtrent Gedrag (VOG-verklaring) en staan geregistreerd in het personenregister en zijn gekoppeld aan onze organisatie.
- We werken met een vierogenbeleid.
- Medewerkers kennen het vierogenbeleid.
- Het vierogenbeleid wordt goed nageleefd.
- Medewerkers spreken elkaar aan als ze merken dat het vierogenbeleid niet goed wordt nageleefd.
- Er zijn duidelijke afspraken hoe er gehandeld moet worden als een kind een ander kind mishandelt op de opvang.
- Medewerkers kennen de afspraken hoe er gehandeld moet worden als een kind een ander kind mishandelt op de opvang.
- Er is een protocol wat te doen als kindermishandeling wordt vermoed.
- Medewerkers kennen het protocol wat te doen als kindermishandeling wordt vermoed.
- We werken volgens de afspraken uit ons Beleid aanneme nieuwe medewerkers.

Ten aanzien van de ruimtes hebben wij de volgende maatregelen genomen om grensoverschrijdend gedrag te voorkomen

- Ramen worden niet compleet dichtgeplakt met bijvoorbeeld werkjes of schilderijen.
- Speelhoeken worden niet hoger dan kind hoogte gemaakt waarbij de medewerkster de ruimte in zijn geheel kan zien.
- Er wordt op de slaapkamers gewerkt met babyfoons die te allen tijde aanstaan en beluisterd worden.
- Bij KDV De Kleurkrijtjes wordt, vanuit pedagogische uitgangspunten, niet gewerkt met toezicht via camera's. KDV De Kleurkrijtjes volgt hierin de commissie Gunning. Camera's laten immers nooit de gehele ruimte zien en daarnaast moet de camera op afstand bekeken worden om te kunnen spreken van toezicht.
- De groepen zijn met elkaar verbonden en via de ramen kunnen de groepen elkaar zien.
- In alle ruimten zijn babyfoons geplaatst zodat medewerksters elkaar altijd kunnen horen.

Ten aanzien van het maken van uitstapjes hebben wij de volgende maatregelen genomen om grensoverschrijdend gedrag te voorkomen

- De medewerkers gaan (of een medewerkster en volwassene) minimaal met zijn tweeën weg met een groepje kinderen. Als pedagogisch medewerkers alleen met een groepje kinderen op pad gaan, dan is dit een vaste pedagogisch medewerker die werkzaam is op de locatie, en dan is dit in een omgeving waar voldoende sociale controle aanwezig is van andere mensen. (bijvoorbeeld naar de bakker, kinderboerderij, etc.)

Omgangsregels

Wij leren kinderen welk gedrag gepast is en welk gedrag ongepast is. Het hanteren van regels met betrekking van omgangsvormen draagt bij aan het voorkomen van grensoverschrijdend gedrag.

- Iedereen wordt geaccepteerd zoals hij/zij is
- Iedereen gaat met respect met elkaar om
- Iedereen met onacceptabel gedrag wordt hierop aangesproken
- Medewerkers zijn consistent en betrouwbaar in hun gedrag
- Medewerkers nemen het kind serieus
- Medewerkers luisteren goed naar het kind
- Er wordt geen lichamelijk of verbaal geweld gebruikt
- We spreken Nederlands met elkaar
- Kinderen wordt gestimuleerd om lief en samen te spelen

Vertrouwenspersoon

De vertrouwenspersoon zet zich in voor medewerkers wanneer zich vervelende/intimiderende situaties op het werk voor doen. Ofwel als er grensoverschrijdend gedrag plaats vindt. De getroffen medewerkers kunnen een vertrouwenspersoon benaderen die ondersteunt en adviseert bij het nemen van stappen

Bedrijven zijn volgens de Arbowet verplicht om hun werknemers te beschermen tegen psychosociale arbeidsbelasting. Zij moeten hiervoor een beleid opstellen en ook daadwerkelijk uitvoeren. Het aanstellen van een vertrouwenspersoon kan een belangrijk onderdeel van dit beleid zijn.

Naam	Esther Zanen
Telefoonnummer	0648409724

Aanname beleid nieuwe medewerkers

Leidinggevende Esther plant een kennismakingsgesprek met de sollicitant. In het gesprek wordt er verteld wat de visie en missie is van **KDV De Kleurkrijtjes**, wat er verwacht wordt van de medewerker, het verloop van het proces en een uitgebreide screening van de sollicitant. Het doel van dit gesprek om te kijken of de sollicitant bij **KDV De Kleurkrijtjes** past. Doorvragen is van belang in dit gesprek. De sollicitant krijgt een rondleiding en er wordt een vervolgspraak gemaakt of de sollicitant wordt afgewezen.

Er wordt vervolgens een afspraak gemaakt om de sollicitant een dagdeel mee te laten draaien bij **KDV De Kleurkrijtjes**. Het doel van het proefdraaien is om te kijken hoe de sollicitant zich gedraagt op de werkvloer. Vervolgens worden er eventueel referenties opgevraagd.

Verklaring Omtrent het Gedrag (VOG) en continue screening

Kinderen moeten in een gezonde en veilige omgeving worden opgevangen. Om deze reden stelt de Wet Kinderopvang medewerkers binnen de kinderopvang verplicht om in bezit te zijn van een Verklaring Omtrent het Gedrag (VOG).

Een VOG toont aan dat de betreffende persoon geen strafbare feiten op haar naam heeft staan die een belemmering vormen voor het werken met kinderen.

Om te garanderen dat iedereen die in de kinderopvang werkt, geen strafblad heeft, bestaat sinds maart 2013 de continue screening. In maart 2018 gaan we nog een stap verder door een personenregister voor de kinderopvang in te stellen. Daar moeten alle kinderopvangmedewerkers, gastouders, huisgenoten van gastouders, maar ook vrijwilligers, stagiaires, uitzendkrachten en vaste bezoekers van gastouders zichzelf voor inschrijven. Alleen wanneer zij een schoon strafblad hebben, mogen zij in dit register staan en alleen geregistreerde in het register mogen in de kinderopvang werkzaam zijn.

Al onze medewerkers zijn opgenomen in het Personenregister Kinderopvang en hebben wij gekoppeld aan onze organisatie voor aanvang van het dienstverband. Nieuwe medewerkers mogen pas hun eerste werkdag ingezet worden, wanneer zij zijn opgenomen in Het Personenregister Kinderopvang en wij hen gekoppeld hebben aan onze organisatie.

Protocol Kindermishandeling

De sector kinderopvang heeft zelfstandig een afwegingskader ontwikkelen voor het melden van signalen van kindermishandeling en heeft deze opgenomen in de meldcode speciaal voor de kinderopvang.

In deze specifiek aangepaste meldcode voor de kinderopvang staan 2 extra routes. Deze 2 routes hebben betrekking op hoe gehandeld kan worden bij vermoedens van kindermishandeling door een beroepskracht waarbij sinds juli 2013 een meldplicht van toepassing is en hoe gehandeld kan worden bij seksueel grensoverschrijdend gedrag tussen kinderen onderling.

Stappenplan handelen na vermoedens van kindermishandeling

Route 1: Bij signalen van huiselijk geweld en kindermishandeling:

Stap 1: In kaart brengen van signalen

Stap 2: Collegiaal consultatie en zo nodig raadplegen Veilig Thuis of een deskundige op het gebied van letselduiding.

Stap 3: Gesprek met de ouder.

Stap 4: Wegen van het geweld aan de hand van het afwegingskader. Bij twijfel altijd Veilig Thuis raadplegen.

Stap 5: Beslissen over het doen van een melding en het inzetten van doozakelijke hulp.

Route 2: Bij signalen van mogelijk geweld of zedendelict door een medewerker kinderopvang jegens een kind

Stap 1A: Signalen in kaart brengen.

Stap 1B: Direct melding doen van vermoeden geweld- of zedendelict door een collega jegens een kind bij houder.

Stap 2: In overleg treden met vertrouwensinspecteur.

Stap 3: Aangifte doen.

Stap 4: Handelen naar aanleiding van onderzoek van de politie.

Stap 5: Nazorg bieden en evalueren.

Route 3: signalen van grensoverschrijdend gedrag tussen kinderen onderling

Stap 1: In kaart brengen van signalen.

Stap 2: Melden van het gedrag bij de houder/ leidinggevende.

Stap 3: Beoordelen ernst van het gedrag.

Stap 4: Maatregelen nemen.

Stap 5: Beslissen en handelen.

Stap 6: Nazorg bieden en evalueren

In onze meldcode zijn de verantwoordelijkheden van de medewerkers van ons kinderdagverblijf uitgesplitst in taken en bevoegdheden.

Protocol vermissing

Wat verstaan wij onder 'vermissing kind'

- Als een kind tijdens het verblijf op **KDV De Kleurkrijtjes** zoekraakt.
- Als het kind zonder toestemming meegenomen is door onbevoegde Personen.

Wanneer is de kans groot dat een kind vermist wordt

- Wanneer kinderen naar het toilet gaan tijdens het buitenspelen.
- In overgangssituaties van de ene activiteit naar de andere.
- Tijdens een uitje.
- Wanneer de buitendeur niet direct gesloten wordt nadat iemand het pand verlaat.

Preventief beleid vermissing

- Tijdens uitjes krijgen de kinderen herkenbare gele vestjes aan met het logo van de kleurkrijtjes erop.
- Elke medewerker op de groep weet hoeveel kinderen er op de groep aanwezig moeten zijn. Dit wordt bijgehouden op de daglijsten.
- Ouders wordt verteld, tijdens de intake dat zij voor 9.00 uur moeten doorgeven wanneer hun kind niet op de opvang komt.
- Ouders geven aan wie het kind komt ophalen.
- Het kind wordt niet meegegeven aan een andere persoon, wanneer niet doorgegeven is dat iemand anders het kind komt halen. In twijfelgevallen wordt er contact opgenomen met de ouder(s) voor toestemming.
- Met de kinderen worden goede afspraken gemaakt over de plekken waar zij niet mogen komen om hun veiligheid te waarborgen.
- Ruimtes waar kinderen niet zelfstandig mogen verblijven, zijn afgesloten. (denk hierbij aan hekken, deuren, enz.)

Vermissing tijdens opvang

- Meld bij je naaste collega van de groep dat er een kind vermist is. Draag de zorg van de andere kinderen over aan je collega zodat je je kunt richten op het vermiste kind. Indien je alleen werkt, neem je contact op met de leidinggevende Mieke Jacobsen.
- Blijf kalm en denk helder na.
 - Wanneer heb je het kind voor het laatst gezien?
 - Wat was het kind aan het doen?
 - Waar zou het mis kunnen zijn gegaan?
- Loop gestructureerd het pand door en bekijk alle ruimtes. Roep ondertussen het kind. Kijk op plaatsen waar kinderen zich kunnen verbergen. Het komt nogal eens voor dat een kind zich verstopt of ergens in slaap is gevallen.
- Wanneer er tijdens de vermissing buiten werd gespeeld, kijk je goed waar het kind heen kan zijn gegaan. Is er een vijver in de buurt of dieren?
 - Zoek buiten eerst op de plekken waar het kind gevaar zou kunnen oplopen. Bv. water, putten, verkeerswegen of parkeerplaatsen. Loop eerst richting de Linge!
 - Bedenk wat interessant kan zijn voor een kind.
 - Vraag aan voorbijgangers of zij een kind hebben gezien
- Schakel na 10 minuten zoeken een achterwacht in om te helpen zoeken. Zorg dat je allebei je mobiel mee hebt en bereikbaar bent. Na 10 minuten is iedereen weer bij **KDV De Kleurkrijtjes**.
- De eigenaar/ leidinggevende neemt contact op met de ouders.

Als het vermiste kind terecht is

- Informeer je de politie als deze ingeschakeld is.
- Informeer je alle betrokkenen die weten dat het kind vermist is.
- Ga na wat de reden van de vermissing was, zodat herhaling voorkomen kan worden.

Genomen maatregelen zijn

We zorgen ervoor dat voor kinderen die niet zelfstandig naar buiten mogen, de deuren en hekken van de buitenruimte gesloten zijn. Ook zijn er afspraken gemaakt met de ouders of verzorgers wie de kinderen ophalen. Zonder nadrukkelijke toestemming van de ouders wordt een kind nooit aan een ander persoon meegegeven.

Daarnaast zorgen we ervoor dat er voldoende pedagogisch medewerkers aanwezig zijn die toezicht houden. Zij weten altijd welke en hoeveel kinderen er in het de groep aanwezig zijn doordat wij de breng- en haaltijden van de kinderen registreren. Tijdens uitjes worden lijsten met de aanwezige kinderen meegenomen.

De speelhal is afgesloten met een hekje. Hiermee voorkomen we dat kinderen naar buiten kunnen lopen of de deur voor mensen die aanbellen kunnen openen.

Wanneer er in de hal gespeeld wordt, gebeurt dit altijd onder toezicht van een medewerker. Kinderen spelen nooit alleen in de hal.

Achter het hekje bevindt zich de tussendeur. Deze is vanuit de groepen door middel van een buzzer te openen. Deze deur zit altijd op slot, dit gaat automatisch als deze dichtvalt.

Achter de tussendeur zijn er buitendeuren. De deurklinken van deze deuren zijn omhoog geplaatst zodat de kinderen ook deze niet zelf kunnen openen. Met deze maatregelen voorkomen we dat kinderen zelfstandig naar buiten kunnen lopen.

Vier-ogen principe

Naar aanleiding van een zedenzaak bij een kinderdagverblijf in Amsterdam heeft de commissie Gunning in haar onderzoeksrapport geadviseerd bij kinderdagverblijven het vierogenprincipe in te voeren. Het vierogenprincipe betekent dat altijd een volwassene moet kunnen *meekijken* of *meeluisteren* bij een beroepskracht in de kinderopvang. De rijksoverheid heeft het advies van de commissie Gunning overgenomen en het vierogenprincipe vanaf 1 juli 2013 verplicht gesteld voor alle kinderdagverblijven.

Volgens de Brancheorganisatie Kinderopvang en BOINK (2012) betekent het vier ogen principe dat er ten alle tijden iemand moet kunnen **meekijken** of **meeluisteren** bij de opvang van kinderen. *“Het vier-ogenprincipe is voor convenantpartijen de basis voor veiligheid in de kinderopvang. De uitwerking van dit vier ogen principe is maatwerk. De invulling zal voor iedere organisatie anders zijn, passend bij het pedagogisch beleid en financiële haalbaarheid.”* (Brancheorganisatie kinderopvang & BOINK, 2012).

Wie wordt betrokken bij het beleid

Hoewel het woord anders doet vermoeden, gaat het om meekijken of meeluisteren. Over de wijze waarop een kinderdagverblijf dit principe invoert heeft de oudercommissie adviesrecht. Vervolgens is het kinderdagverblijf verplicht de ouders te informeren over de wijze waarop vorm is gegeven aan het vierogenprincipe.

KDV De Kleurkrijtjes geeft de volgende invulling aan het vier ogen principe en de preventie van misbruik, onderverdeeld in de onderwerpen bouwkundige aanpassingen, personeel, samenwerking en specifieke situaties.

Basisprincipes

Naast deze praktische maatregelen zijn er een aantal basisprincipes van toepassing op de preventieve maatregelen tegen misbruik:

- een open aanspreekcultuur bij **KDV De Kleurkrijtjes**.
- de kinderen het bewustzijn en bewaken van de eigen grenzen aanleren.

Bouwkundig

- De groepsruimte is rondom voorzien van grote ramen, zodat er altijd van buiten naar binnengekeken kan worden.
- Groepsruimte is zo ingericht dat er hoekjes gecreëerd zijn op kind hoogte, waarbij de

Personeel

- Van iedere medewerker is er een Verklaring Omtrent Gedrag (VOG) en alle medewerkers zijn opgenomen in het Personenregister Kinderopvang en gekoppeld aan **KDV De Kleurkrijtjes**.
- Nieuw personeel wordt pas aangenomen na een mate van screening en eventueel referentievraag.
- Een pedagogisch medewerker is niet langdurig en structureel alleen buiten met de kinderen, bovendien zijn zij altijd telefonisch bereikbaar.
- Er wordt gestart en geëindigd met minimaal 1 pedagogisch medewerker en 1 volwassene.
- Tijdens het slapen kunnen kinderen van verschillende groepen samengevoegd worden,
- Het onvoorspelbare karakter van de breng- en haalsituaties (je weet niet exact wanneer een ouder binnen- of langsloopt en hoeveel tegelijk etc.) verkleint het risico dat iemand zich onbespied of niet gecontroleerd zou kunnen voelen.

Samenwerking en klimaat

Pedagogisch medewerkers en overige medewerkers

- Er heerst een open werkklimaat, zodat medewerkers elkaar altijd aan durven te spreken op hun handelen. Dit creëren we door elkaar feedback te (leren) geven in elke geleiding van de organisatie (functioneringsgesprekken, teamvergaderingen, groepsobservaties door leidinggevende).
- Regelmatig zal de houder/ leidinggevende groepsobservaties inplannen, de bevindingen worden regelmatig teruggekoppeld tijdens (team)vergaderingen of individueel naar de medewerker persoonlijk.
- Er wordt gewerkt met een vast team, met de continuïteit op de groep als uitgangspunt. Dit zorgt er voor dat medewerkers aan elkaar gewend zijn, wat het aanspreken op niet gepast gedrag makkelijker kan maken.
- Tijdens de pauzes wanneer de pedagogisch medewerkers alleen op de groep zijn, kan de houder/ leidinggevende onaangekondigd de groep binnen lopen.

Specifieke situaties

Gedurende een opvangdag doen zich verschillende bezettingsmomenten voor, bezetting qua kinderen en bezetting van medewerkers. Hieronder beschrijven wij de situaties waarbij het kan voorkomen dat een medewerker alleen is met de kinderen en hoe wij hiermee omgaan met inachtneming van het vier-ogen en -orenprincipe.

Tijdens uitstapjes

Tijdens uitstapjes gaan pedagogisch medewerkers (of een pedagogisch medewerker en een volwassene) minimaal met zijn tweeën op pad met een groepje kinderen.

Als pedagogisch medewerker alleen met een groepje kinderen op pad gaan, dan is dit een vaste pedagogisch medewerker van **KDV De Kleurkrijtjes** en dan is dit in een omgeving waar voldoende sociale controle aanwezig is van andere mensen.

Toezicht bij buiten spelen

Buiten ruimte/speelplaats is zichtbaar door omringende woningen. De zichtbaarheid voor de buurt/omgeving moet zo min mogelijk belemmerd worden. Van de omwonenden verwachten wij geen directe betrokkenheid en input, wel zullen medewerkers die iets willen doen dat niet toelaatbaar is zich 'gezien' weten doordat ze niet in een afgesloten ruimte zitten waar niemand hen kan opmerken.

Van binnenuit zijn de buitenspeel terreinen overzichtelijk en houdt degenen die binnen zijn mede toezicht op het buitenspelen.

Gezondheidsbeleid

Wij volgen de adviezen uit “[Hygiënerichtlijnen voor kinderdagverblijven, peuterspeelzalen en buitenschoolse opvang](#)”.

Ziektebeleid

Ziekte is een ruim begrip. Er ontstaat daardoor regelmatig discussie of een kind met bepaalde ziekteverschijnselen naar **KDV De Kleurkrijtjes** mag komen of thuis moet blijven. Wij ‘weten’ kinderen in principe alleen als er een diagnose is vastgesteld door een arts van een besmettelijke ziekte volgens de richtlijnen van de GGD en geweerd moet worden.

Wij volgen de richtlijnen uit “[Informatie over ziektebeelden voor kinderdagverblijven, peuterspeelzalen en buitenschoolse opvang, April 2018](#)”.

Wij werken met de KIDDI-app om snel op te zoeken hoe om te gaan met besmettelijke (kinder)ziektes.

Wij realiseren we ons allereerst dat niet elke gedragsverandering door ziekte wordt veroorzaakt en het is zeker niet de bedoeling dat je als pedagogisch medewerker een diagnose gaat stellen. Het gaat erom te beslissen of het kind in de groep kan blijven of ouders te informeren of ze het kind op kunnen halen.

De beslissing of een kind al dan niet in de groep kan blijven, wordt dus in principe genomen door de pedagogisch medewerkers. We moeten daarbij natuurlijk rekening houden met het belang van de andere kinderen en de pedagogisch medewerkers zelf. Zodra het kind meer zorg nodig heeft dan de pedagogisch medewerker het kind kan bieden binnen de groep, worden de ouders geïnformeerd en verzocht om het kind op te halen. Maar natuurlijk staat het belang van het zieke kind voorop. Want als je niet lekker bent, wil je het liefst in je eigen veilige omgeving zijn, in je eigen bedje! Als een kind koorts heeft (38 °C), lichten we ouders altijd in. Afhankelijk van hoe het kind zich voelt, overleggen we met de ouders of het noodzakelijk is dat het wordt opgehaald. Een kind dat op **KDV De Kleurkrijtjes** ziek wordt, wordt niet in bed gelegd.

Toedienen van medicijnen

Medewerksters mogen medicijnen toedienen onder strikte voorwaarden. Hiervoor is een toestemmingsformulier opgesteld waarin alle voorwaarden beschreven staan. Hiermee voorkomen wij dat kinderen verkeerde medicatie binnenkrijgen.

KDV De Kleurkrijtjes heeft vanuit de wetgeving beleid opgesteld betreffende het verstrekken van medicijnen op het kinderdagverblijf.

Voorgeschreven medicijnen en zelfzorgmiddelen kunnen, in opdracht van ouder(s) / verzorger(s), alleen toegediend worden onder de volgende voorwaarden:

- er worden op het kinderdagverblijf uitsluitend medicijnen / zelfzorgmiddelen toegediend indien dit noodzakelijk is op de tijdstippen dat ouder(s) / verzorger(s) hiertoe zelf niet in staat zijn.
- voorafgaand aan de medicijnverstrekking vullen ouder(s) / verzorger(s) het formulier “Toestemming medicijnverstrekking” volledig in en ondertekenen dit
- ouder(s) / verzorger(s) gebruiken nieuwe medicijnen / zelfzorgmiddelen altijd eerst thuis.
- de toediening van het medicijn / zelfzorgmiddel mag niet belemmerend zijn voor de zorg van de andere kinderen.
- ouder(s) / verzorger(s) dragen er zorg voor dat het medicijn / zelfzorgmiddel altijd in de originele verpakking wordt aangeleverd en bewaard.
- ouder(s) / verzorger(s) dragen er zorg voor dat de originele bijsluiter van het medicijn/ zelfzorgmiddel in het kinderdagverblijf aanwezig is.
- ouder(s) / verzorger(s) zijn verantwoordelijk voor het verstrekken van voldoende informatie over de medicatie en de toediening van het medicijn.

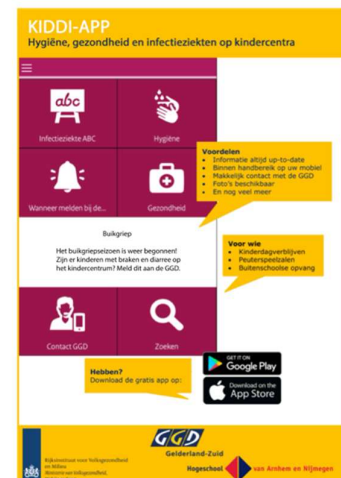

Wet BIG

Om te kunnen beslissen of een medicijn toegediend kan worden, is het van belang te weten hoe het toegediend moet worden. Niet alle medicijnen kunnen worden toegediend door medewerkers van kindercentra. Bepaalde medische handelingen, zoals bijvoorbeeld het geven van injecties, mogen alleen door gekwalificeerde, bevoegde beroepsbeoefenaren (artsen, verpleegkundigen ed.) worden uitgevoerd. Dit is geregeld in de Wet BIG. Medicijnen, die ouders/verzorgers thuis zelf aan hun kind toedienen (of dit nu oraal, rectaal of als een zalf op de huid aangebracht moet worden), kunnen medewerkers doorgaans ook toedienen. Voorwaarde is wel, dat zij door ouders/verzorgers goed geïnstrueerd worden en zichzelf bekwaam genoeg achten om het medicijn toe te dienen.

Geneesmiddelen op recept, voorgeschreven door een arts.

Hieronder vallen in elk geval:

- Medicijnen bij astmatische aandoeningen
- Medicijnen bij epileptische aandoeningen
- Medicijnen bij diabetes (uitgezonderd injecties!)
- Antiallergeen medicijnen
- Antibiotica kuren
- Neus-, oor- en oogdruppels
- Hoestdrank
- Medicijnen voor overactieve kinderen
- Homeopathische medicijnen
- Paracetamol

Zelfzorgmiddelen, hieronder vallen in elk geval:

- Neus-, oor- en oogdruppels
- Pilletjes tegen tandpijn
- Zalf tegen jeuk of schrale huid
- Hoestdrank
- Homeopathische middelen

Wanneer ouders/verzorgers vragen een medicijn toe te dienen, dat niet voorkomt in bovengenoemde lijst, vindt altijd eerst overleg plaats met het hoofd en eventueel de regionale GGD.

Beleid Covid-19

Er is een protocol opgesteld door de Brancheorganisatie Kinderopvang, de Brancheorganisatie Maatschappelijke Kinderopvang, BOinK, Voor Werkende Ouders en FNV in samenspraak met SZW. Het dient als handreiking voor de sector bij het opstarten van de kinderopvang. In ons Coronaprotocol hebben wij het protocol omgezet en geconcretiseerd.

Afspraken binnen KDV De Kleurkrijtjes

- We letten goed op de hygiëne
- We zorgen voor een gezond binnenklimaat door voldoende te ventileren. Voordat de kinderen komen, worden de ramen open gezet.
- We zijn scherp op ziekteverschijnselen die passen bij een Covid-19 besmetting
- Wanneer het weer het toelaat, maken wij veel gebruik van de buitenruimte.

Niet gevaccineerde kinderen

De Rijksoverheid stelt geen vaccinatieplicht. Er zijn ouders die om uiteenlopende redenen hun kind niet laten vaccineren. Voor kinderen die wel gevaccineerd zijn is dit een uiterst klein risico.

KDV de Kleurkrijtjes volgt het advies van de GGD en de RIVM en neemt zo nodig contact op voor advies indien er sprake is van een infectieziekte. Ook wanneer er meerdere gevallen van een ziekte en/of aandoening zijn wordt er contact opgenomen met het RIVM.

Protocol persoonlijke hygiëne van de beroepskrachten

Haardracht, nagels

Het is niet verplicht maar het kan handig en hygiënisch zijn om lange haren vast te binden. Het dragen van kunstnagels en nagellak is om hygiënische redenen verboden. Dit is een regel waar vanuit de GGD streng op wordt toegezien en hier kunnen we dus geen uitzondering op maken.

Piercings en tatoeages

Het dragen van piercings en tatoeages is toegestaan zolang deze niet hinderlijk aanwezig zijn en indien het niet om aanstootgevendende plaatjes gaat. Dit ter beoordeling aan de eigenaar en/of locatiemanager.

Handhygiëne

We wassen onze handen volgens de richtlijnen uit de [Hygiënerichtlijn voor kinderdagverblijven, peuterspeelzalen en buitenschoolse opvang, mei 2016 van het Landelijk Centrum Hygiëne en Veiligheid](#). Zie hoofdstuk 3.1 Handhygiëne.

En leren we de kinderen hoe ze hun handen moeten wassen.

- Was je handen:
 - o voor het aanraken en bereiden van voedsel;
 - o voor het eten of helpen bij het eten; o voor wondverzorging;
 - o voor het aanbrengen van zalf of crème;
 - o na hoesten, niezen en snuiten;
 - o na toiletgebruik;
 - o na het verschonen van een kind;
 - o na contact met speeksel, snot, braaksel, ontlasting, wondvocht of bloed;
 - o na contact met vuile was of afval;
 - o na schoonmaakwerkzaamheden;
- Handen wassen doe je als volgt:
 - o gebruik stromend water;
 - o gebruik vloeibare zeep; o verdeel de zeep goed over de gehele handen;
 - o spoel de handen hierna goed schoon met water;
 - o droog de handen af aan een schone droge handdoek of aan een papieren handdoekje;
 - o toilethygiëne;
 - o Leer de kinderen wat een goede toilethygiëne is (handen wassen met water en zeep na toiletbezoek);
- De kinderen wordt aangeleerd dat zij hun handen moeten wassen na de bovenstaande activiteiten;
- Houd in de gaten of kinderen hun handen wassen met zeep na toiletbezoek. Je kunt hier niet continu op letten, maar als je ziet dat een kind zijn handen niet wast, kun je hem er aan herinneren;
- Zorg voor kort geknipte nagels;
- Draag zo min mogelijk sieraden;

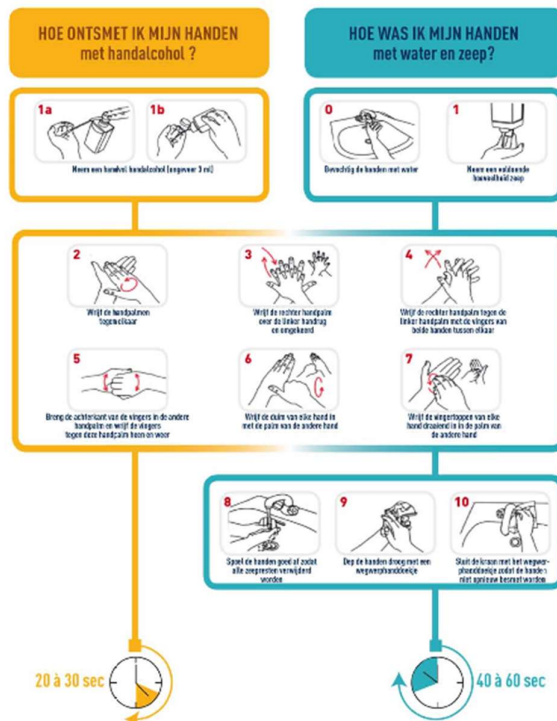

Protocol hygiëne tijdens het verschonen

Tijdens het verschonen van kinderen kan de pedagogisch medewerker urine of ontlasting op de handen krijgen, ook al kun je dit niet (altijd) zien. In urine en ontlasting kunnen ziekteverwekkers zitten. Daarom is goede hygiëne tijdens het verschonen heel belangrijk.

Wij volgen de richtlijnen uit <https://www.rivm.nl/hygienerichtlijnen/kdv-psz-bso> hoofdstuk 3.4.

- Reinig de commode en het aankleedkussen na elke verschoning met verdunde schoonmaakmiddel;
- Vervang het aankleedkussen als deze beschadigingen vertoont;
- Let er op dat er geen speelgoed of eten wordt meegenomen naar de toiletten;
- Verschoon minimaal ieder dagdeel de handdoeken;
- Gooi gebruikte luiers direct in de daarvoor bestemde afvalbak. Leeg deze bak dagelijks;
- De toiletruimte wordt dagelijks schoon gemaakt, waarbij commode, wasbak en de toiletjes goed gesopt worden. Besteed extra aandacht aan de handcontact-punten zoals kranen en knop van de toilet;
- Kinderen mogen geen speelgoed mee in de verschoonruimte nemen.
- Na elk toiletgebruik wordt er een doekje over het toiletje en de kraan gehaald door de medewerkster/stagiaire

Voedselveiligheidsbeleid

Het gevolg van voedselinfectie of voedselvergiftiging is dat het kind er ziek van wordt. Hygiënecodes zijn een praktische uitwerking van de basisprincipes van voedselveiligheid, ook wel HACCP (Hazard Analysis Critical Control Points; een systeem om de voedselveiligheid te beheersen) genoemd. In de Hygiënecode staan maatregelen die je moet nemen wanneer je bezig bent met eten. Van het kopen of het ontvangen van eten tot aan het bewaren van voedsel en van het bereiden van het eten tot aan het serveren van eten en drinken. Door te werken volgens een Hygiënecode, voldoet onze kokkin aan de wettelijke voorschriften van voedselveiligheid. Bij het verwerken en voorbereiden van de maaltijden werken de medewerkers volgens richtlijnen uit [Hygiënecode voor kleine instellingen](#).

- We dragen zorg voor een goede handhygiëne. Handen worden gewassen voor het aanraken of bereiden van voedsel.
- Voedselbereiding en verschenken gebeurt op gescheiden plaatsen.
- Voedsel wordt in een schone omgeving bereid.
- Rauwe ingrediënten worden tot minimaal 75°C in de kern verhit.
- Restjes worden niet hergebruikt en geschild, gesneden of geprakt fruit wordt afgedekt.
- Gekoelde producten worden na aflevering of aankoop direct in de koelkast opgeborgen. De datum van openmaken wordt op de verpakking geschreven. Ouders worden geïnstrueerd geen bederfelijke voedingsmiddelen mee te nemen of voedsel die langer dan 30 minuten buiten de koelkast zijn geweest.
- Gekoelde producten die langer dan dertig minuten buiten de koelkast zijn geweest worden weggegooid.
- Producten die beperkt houdbaar zijn en op vrijdag niet op zijn worden of meegenomen of weggegooid.
- Kinderen moeten voor zij gebracht worden een ontbijt hebben gegeten.
- Borstvoeding moet altijd gekoeld aangeleverd worden.
- Eigen flesvoeding mag alleen in poedervorm aangeleverd worden, niet al aangemaakt.

Traktatiebeleid

Traktaties bij verjaardag van het kind bij voorkeur in gezonde vorm. (Danoontje, rozijntjes etc.)

Beleid gezond binnenmilieu

Een ongezond binnenmilieu levert een gezondheidsgevaar.

Wij volgen de adviezen uit het document [Binnen- en buitenmilieu voor KDV, PSZ en BSO - mei 2016](#).

Om een slechte luchtkwaliteit te voorkomen, hanteren wij de volgende maatregelen.

Om ontoereikende hygiëne te voorkomen, hanteren wij de volgende schoonmaak afspraken:

Kinderdagverblijf de Kleurkrijtjes werkt met een schoonmaakschema waarop alle voorkomende werkzaamheden beschreven staan. De taken worden hierop afgetekend door de medewerkers.

Er is een schoonmaakster in dienst die de grote klussen voor haar rekening neemt. Hierbij horen onder andere de ramen zemen, de deuren afnemen, de slaapkamers schoonmaken, zuigen en dweilen en de hal schoonmaken.

Voor jonge kinderen is een schone omgeving van groot belang. Baby's moeten hun weerstand nog opbouwen en er zijn steeds meer kinderen met een allergische constitutie. Daarom hanteert het kinderdagverblijf ook op het gebied van hygiëne een aantal regels. De groepsruimten worden dagelijks schoongemaakt. De medewerkster zorgt er voor dat de toiletten en de aankleedmeubels na ieder gebruik schoongemaakt worden. Daarnaast zorgt zij er voor dat er regelmatig schone handdoeken liggen en zal zij aan het einde van de dag de luiereemmer legen en schoonmaken.

Bij het schoonmaken moet een onderscheid worden gemaakt tussen zichtbare en niet-zichtbare vervuiling. Als een ruimte voor de opslag of bereiding en consumptie of de daarin aanwezige apparatuur zichtbaar vuil is moet deze direct of direct na gebruik worden schoongemaakt. Daarnaast is het vooral "met het oog op" de niet-zichtbare vervuiling van belang dat er volgens een vastgesteld schema periodiek wordt schoongemaakt. Daarbij wordt een verschil gemaakt tussen de dagelijks, wekelijkse, maandelijkse etc. schoonmaak van ruimten en apparaten. Wij gebruiken een standaard schema dat door de Nederlandse voedsel- en Warenautoriteit wordt uitgegeven. Dit schema is goedgekeurd door de Brancheorganisatie Kinderopvang. Wij hebben het standaard schema aangevuld met een aantal punten die wij belangrijk vonden om in dit schema op te nemen.

Ouders zijn verplicht om voor zij het kinderdagverblijf betreden hun schoenen uit te trekken of blauwe plastic slofjes over hun buitenschoenen aan te trekken. Medewerkers dragen binnen-schoenen of sloffen. Hiermee voorkomen we dat straatvuil op de vloer in de hal en de groepen terecht komt. De baby's kruipen tenslotte op de vloer en deze blijft op deze manier schoon en veilig.

Huisregels met betrekking tot een gezond binnenmilieu

- Er wordt geventileerd om de lucht binnen fris en gezond te houden. Voordat de kinderen aanwezig zijn worden de ramen open gezet.
- Bij drukke activiteiten wordt er extra geventileerd.
- Onderhoudsklussen zoals bijvoorbeeld schilderen worden niet in het bijzijn van de kinderen gedaan.
- Er mag nergens worden gerookt niet binnen en ook niet op de speelplaats van **KDV De Kleurkrijtjes**.
- Dieren hebben geen toegang tot **KDV De Kleurkrijtjes**.

Beleid gezond buitenmilieu

Voor een gezond buitenmilieu houden wij ons aan de richtlijnen uit [Binnen- en buitenmilieu voor kinderdagverblijven, peuterspeelzalen en buitenschoolse opvang van het LCHV, mei 2016](#).

De belangrijkste afspraken zijn:

Wanneer kinderen buitenspelen checkt een pedagogisch medewerker altijd eerst de buitenruimte op de aanwezigheid van ongedierte, insecten, brandnetels, uitwerpselen van dieren, (zwerf)afval en andere zaken die een risico vormen voor de veiligheid en daarmee ook de gezondheid van kinderen. Is er iets niet in orde dan wordt dit direct verholpen of er worden maatregelen genomen om ervoor te zorgen dat de gezondheid van kinderen niet in gevaar komt.

In de zomerperiode wordt er gezorgd voor voldoende schaduwplekken en worden de kinderen ingesmeerd met een zonnebrandcrème factor 50.

Het eten van met name zoete etenswaren (fruit en ranja) zoveel mogelijk beperken om wespen/ bijensteken te voorkomen.

Zwembadjes

Het opzetten van zwembadjes levert een gezondheidsgevaar. Om besmetting te voorkomen, hebben wij de volgende afspraken vastgelegd:

- Als er een opblaasbadje wordt gebruikt, wordt het badje voor gebruik goed schoongespoeld. Het badje wordt gevuld met schoon drinkwater. Hiervoor kan de tuinslang worden gebruikt. Het is van groot belang dat de tuinslang eerst doorgespoeld wordt (zachtjes zonder al te veel spetteren) om de kans op legionella zo klein mogelijk te houden. De brandslang wordt hier niet voor gebruikt, deze wordt alleen gebruikt in geval van brand;
- Er worden alleen kleine badjes neergezet welke na elk speelmoment van nieuw water worden voorzien. In de praktijk betekent dit meestal in de ochtend en in de middag.
- Kinderen die nog niet zindelijk zijn krijgen een zwemluier om. Medewerksters controleren continu of er vuil in het water is gekomen en laten een badje nooit onbeheerd achter wanneer er zich een kind in bevindt.
- Gebruik zo min mogelijk waterspeelgoed dat aanzet tot drinken. Eet of drink niet in of bij het zwembadje.
- Er mag in het bad niet gegeten en/of gedronken worden en er mag uitsluitend daarvoor bestemd speelgoed in het badje.
- Spoel het badje na gebruik schoon en berg het zwembadje weer droog op (dus eerst laten drogen voordat het opgevouwen wordt);

Teken

Teken kunnen besmet zijn met bacteriën die de ziekte van Lyme veroorzaken.

Teken leven in bossen, struiken en in hoog gras. Zij leven van menselijk en dierlijk bloed en bijten zich vast aan de huid. Bij het opzuigen van het bloed kunnen bacteriën worden overgebracht.

Meer informatie is te vinden op de website van het [RIVM](#).

Om tekenbeten te voorkomen hebben wij de volgende afspraken vastgelegd:

- Draag in het bos of natuur altijd kleding met lange mouwen en broekspijpen (de broekspijpen in de sokken).
Teken kunnen achterblijven in kleding.
- Controleer kinderen op tekenbeten na een uitstapje.
- Verwijder met het tekenpincet de teek zo snel mogelijk en desinfecteer het wondje na de beet. Noteer de datum en de plek van de beet.

Wespen

Wespen en bijen veroorzaken nare steken. Ze worden aangetrokken door zoete geuren. Waarschuw een arts of bel de ambulance als er een heftige reactie ontstaat na een steek, zoals: bewusteloosheid, allergie, of benauwdheid. Ga direct naar de eerste hulp of bel een arts als een kind in de mond of hals wordt gestoken.

Om dit te voorkomen of om snel te handelen hebben wij de volgende afspraken vastgelegd:

- Laat kinderen buiten geen voedsel eten of drinken wat wespen en/of bijen aantrekt.
- Maak plakkerige handen en monden schoon voor het naar buiten gaan.
- Neem altijd een pincet en speciaal spuitje mee tegen steken. Als het kind wordt gestoken verwijder de angel direct en zuig het gif weg met het speciale spuitje.

Calimiteitenbeleid

- Het kinderdagverblijf kan niet aansprakelijk gesteld worden voor zoekgeraakte spullen.
- In geval van vermoeden van kindermishandeling of seksueel misbruik handelt KDV De Kleurkrijtjes volgens een vastgestelde procedure.

Achterwachtregeling

De Wet Kinderopvang schrijft voor dat ieder kinderopvang een achterwachtregeling moet hebben. Een achterwacht is een volwassen persoon die in geval van nood ten alle tijden ingeschakeld kan worden en binnen ambulance aanrij tijd aanwezig kan zijn op locatie.

Een achterwacht is in twee situaties nodig:

- Er is één pedagogisch medewerker op de locatie, waarbij wordt voldaan aan de BKR. In deze situatie moet een volwassene op afroep beschikbaar zijn doe binnen 15 minuten op de locatie kan zijn. Deze persoon is tijdens opvangtijden altijd telefonisch bereikbaar.
- Er is één pedagogisch medewerker op de locatie, waarbij niet aan de BKR wordt voldaan (drie-uursregeling). In deze situatie moet een tweede volwassene op de locatie aanwezig zijn. De afwijkende inzet mag op de dagen van de week verschillen, maar niet per week verschillen.

Tijdens onze openingstijden hebben wij een achterwachtregeling getroffen. Dit is van maandag t/m vrijdag van 07.00 tot 18.00 uur. Dit houdt in dat tijdens de openingstijden er een achterwacht aangesteld is wanneer de groep alleen gedraaid wordt. En de achterwachten beschikbaar zijn in geval van nood.

De volgende personen zijn bereikbaar als achterwacht:

Naam	Telefoonnummer	De relatie tot KDV De Kleurkrijtjes
Farishta	0643718585	Financieel medewerker
Maria	0648479399	eigenaresse

EHBO regeling

Om adequaat te kunnen handelen bij incidenten is het noodzakelijk dat er tijdens openingsuren op elke locatie minimaal één volwassene aanwezig is met een geldig en geregistreerd certificaat voor kinder-EHBO.

De onderstaande certificaten van de daarbij genoemde instanties zijn door de Minister van Sociale Zaken en Werkgelegenheid aangewezen als geregistreerde certificaten, zoals bedoeld in de Regeling Wet kinderopvang:

- Eerste Hulp aan kinderen van het Oranje Kruis;
- Spoedeisende Hulpverlening bij Slachtoffers (SEHSO) van NedCert;
- Acute Zorg bij kinderen van NIKTA;
- Acute Zorgverlener Module Kind en Omgeving van NIKTA;
- Eerstehulpverlener van NIKTA;
- Spoedeisende Hulpverlening bij Kinderen (SEHBK) van NedCert;
- Basis Eerstehulpverlener-LPEV met de aantekening Eerste hulp aan Kinderen van Stichting LPEV;
- Eerste Hulp aan Baby's en Kinderen van het Nederlandse Rode Kruis, en
- Eerste Hulp bij werken met kinderen van het Nederlands Instituut voor Bedrijfs hulpverlening.

Op onze locatie doen we er alles aan om te voorkomen dat een kind letsel oploopt als gevolg van een ongeluk(je). Toch is dit helaas niet geheel te voorkomen. Daarnaast kunnen zich andere calamiteiten voordoen, waardoor EHBO noodzakelijk is. Daarom hebben we altijd een BHV-er op de locatie gedurende de openingstijden van de opvang.

Daarnaast moeten we ten alle tijden een medewerker op de locatie hebben met een geregistreerd certificaat voor kinder-EHBO.

Overzicht EHBO-certificaten

Naam medewerker	Datum behalen certificaat	Datum herhaling	Opleider
Alouette	25 maart 2023	maart 2025	Schok&pomp
Jasmijn	25 maart 2023	maart 2025	Schok&pomp
Joliene	25 maart 2023	maart 2025	Schok&pomp
Nancy	25 maart 2023	maart 2025	Schok&pomp
Rowena	25 maart 2023	maart 2025	Schok&pomp
Janneke	25 maart 2023	maart 2025	Schok&pomp
Delisha	25 maart 2023	maart 2025	Schok&pomp
Wendy	25 maart 2023	maart 2025	Schok&pomp

Beleid ongevallen en ziekte

Mocht een kind onverhoopt vallen, stoten met een verwonding als gevolg, zijn er altijd medewerkers aanwezig die een EHBO of BHV diploma hebben behaald. Als er twijfel is over de verwonding of de verwonding is van dien ernstige aard dat er een arts aan te pas moet komen zal dit altijd worden gedaan. Op KDV De Kleurkrijtjes is Gezondheidscentrum Goverwelle bereid gevonden om altijd voor de medewerkers en De Kleurkrijtjes klaar te staan in noodgevallen. Als er een medewerkster met een kind naar de huisarts moet is er achterwacht te bellen die binnen vijf minuten ter plaatse zijn ter ondersteuning. Het kind wordt met een personenauto naar de arts vervoerd op schoot van de medewerkster in de gordels.

Als de verwonding zo ernstig is dat medewerkster vervoeren niet verstandig acht, wordt direct 112 gebeld.

Bedrijfsnootplan

In geval van ontruimen wordt er eerst verzameld aan het einde van de parkeerplaats. Zodra we compleet zijn gaan we naar het winkelcentrum.

Ondersteuning en melding van klachten

Voor ouders en medewerkers

Ondanks dat alles goed gaat kan het altijd gebeuren dat ouders of medewerkers een klacht hebben over de wijze waarop aan veiligheid en gezondheid wordt gewerkt. Maak voor ouders en medewerkers inzichtelijk wat ze kunnen doen wanneer ze een klacht hebben.

In geval van een klacht wordt ouders vanuit de rijksoverheid het volgende stappenplan geboden:

Stap 1: Interne klachtenreglement, klacht indienen bij KDV De Kleurkrijtjes

Hoewel we ons uiterste best doen een helder en zorgvuldig beleid te voeren ten aanzien van veiligheid en gezondheid, kan het altijd voorkomen dat een medewerker of ouder een klacht heeft. We staan open voor feedback, en bespreken deze klacht het liefst direct met de medewerker of ouder zelf om tot een oplossing te komen.

Indien het niet lukt om er met de betreffende medewerker uit te komen, dan kan de ouder de klacht neerleggen bij de directie. De ouder kan een klacht alleen schriftelijk indienen bij **KDV De Kleurkrijtjes**. Dit kan door een mail te sturen naar info@kdvdekleurkrijtjes.nl De directrice zal de klacht in behandeling nemen en zal binnen 5 werkdagen antwoorden.

Meer over de interne procedure staat beschreven in ons interne klachtenreglement.

Stap 2: Contact opnemen met Klachtenloket Kinderopvang

Heeft de kinderopvangorganisatie geen klachtenregeling? Of reageert de organisatie niet binnen 6 weken op uw klacht of neemt die uw klacht niet serieus? Dan kunt u contact opnemen met het Klachtenloket Kinderopvang. Deze is onderdeel van de Geschillencommissie Kinderopvang. Van het loket krijgt u advies en informatie. Ook kunnen zij bemiddelen tussen u en de kinderopvangorganisatie. Deze dienst is gratis.

Klachtenloket Kinderopvang

<https://www.klachtenloket-kinderopvang.nl/ouders/>

Stap 3: Klacht indienen bij Geschillencommissie Kinderopvang

Is uw klacht hierna nog niet opgelost? Dan kunt u het geschil voorleggen aan de Geschillencommissie Kinderopvang. U betaalt hiervoor een beperkte vergoeding (klachtengeld). Om dit te kunnen doen, moet u eerst de interne klachtenprocedure van de kinderopvangorganisatie doorlopen.

KDV De Kleurkrijtjes is aangesloten bij De Geschillencommissie.

Geschillencommissie Kinderopvang

Postbus 90600

2509 LP Den Haag

<https://www.degeschillencommissie.nl/over-ons/commissies/kinderopvang-en-peuterspeelzalen/>

Bijlage 1 Risico Inventarisatie Veiligheid & Gezondheid

Inventarisatie Veiligheid

Deadline: januari 2021

Afgerond: 31 januari 2021

Herzien: Planning - Medio maart 2024

Inventarisatie Entree



SOORT ONGEVAL scenario	KANS DAT DIT ONGEVAL ZAL GEBEUREN			KANS OP ERNSTIG LETSEL		URGENTIECODE			
	uitgesloten	groot (A)	klein (B)	groot (1)	klein (2)	A 1	A 2	B 1	B 2
1. Kind valt doordat het niet bij de trapleuning kan	X	○	○	○	○				
2. Kind valt doordat de trapleuning niet goed vast zit	X	○	○	○	○				
2. Kind struikelt over een kapotte trede	X	○	○	○	○				
4. Kind glijdt uit op een gladde trede	X	○	○	○	○				
5. Kind raakt bekneld tussen de treden van een open trap	X	○	○	○	○				
6. Kind valt van de trapaf	X	○	○	○	○				
7. Kind valt van de zijkant van de trap	X	○	○	○	○				
8. Kind raakt bekneld tussen de spijlen van de balustrade	X	○	○	○	○				
9. Kind struikelt over een oneffenheid	○	○	X	○	X			B2	
10. Kind glijdt uit over natte vloer	○	○	X	○	X			B2	
11. Kind glijdt uit	○	○	X	○	X			B2	
12. Kind bezeert zich aan een oneffenheid	○	○	X	○	X			B2	
13. Kind botst tegen kapstokhaak	○	○	X	○	X			B2	
14. Kind krijgt zijn vingers tussen de deur	○	○	X	X	○			B1	
Kind valt door glas in de deur	○	○	X	X	○			B1	
Kind valt door ruit	○	○	X	X	○			B1	
Kind valt uit open raam	X	○	○	○	○				
Kind raakt verstrikt in de koordjes van de raamdecoratie	X	○	○	○	○				
Baby verbrandt zich aan hete radiator / buizen	○	○	X	X	○			B1	
Kind botst of valt tegen radiator	○	○	X	○	X			B2	
Kind komt met hand klem te zitten tussen de radiator	○	○	X	○	X			B2	
Kind struikelt door onvoldoende licht	○	○	X	○	X			B2	
Lamp wordt stuk gegooid en glas valt naar beneden	○	○	X	○	X			B2	
Kind komt in contact met elektriciteit	○	○	X	X	○			B1	
Kind drinkt van schoonmaakmiddel	X	○	○	○	○				
Kind eet van giftige plant	X	○	○	○	○				
Kind eet sigaretten of medicijnen uit de tas van een ouder of leidster	○	○	X	X	○			B1	
Kind eet muizengif op	X	○	○	○	○				
Kind stopt kleine voorwerpen in de mond	○	○	X	X	○			B1	
Kind struikelt over kinderwagen	X	○	○	○	○				
Kind rent ongezien naar buiten	○	○	X	X	○			B1	

Rapport Entree

Locatie	Trap 1 t/m 8 Uitgesloten	Urgentie code
Entree	Scenario 1: Kind valt doordat het niet bij de trapleuning kan	Uitgesloten
	Scenario 2: Kind valt doordat de trapleuning niet goed vast zit	Uitgesloten
	Scenario 3: Kind struikelt over een kapotte trede	Uitgesloten
	Scenario 4: Kind glijdt uit op een gladde trede	Uitgesloten
	Scenario 5: Kind raakt bekneld tussen de treden van een open trap	Uitgesloten
	Scenario 6: Kind valt van de trap af	Uitgesloten
	Scenario 7: Kind valt van de zijkant van de trap	Uitgesloten
	Scenario 8: Kind raakt bekneld tussen de spijlen van de balustrade	Uitgesloten
Verantwoordelijke voor uitvoering		
Er is geen trap aanwezig		

Locatie	Vloer 9 t/m 11	Urgentie code
Entree	Scenario 9. Kind struikelt over een oneffenheid	B2
	Scenario 10. Kind glijdt uit over natte vloer	B2
	Scenario 11. Kind glijdt uit	B2
Genomen maatregel		
Afspraken: Regelmatig vloer opruimen en blijven checken op kleine voorwerpen Niet rennen in de gang. Er ligt een grote droogloopmat voor de deur.		
Dit is terug te vinden in		
Huisregels en Veiligheid		

Locatie	Muur	Urgentie code
Entree	Scenario12. Kind bezeert zich aan een oneffenheid	B2
Genomen maatregel		
Afspraken: Bij verwijderen van schilderijen en kaarten. Ook de schroeven, spijkers en punaises meteen verwijderen. Er hangen geen schilderijen onder de 1.35 meter bij de Entree		
Dit is terug te vinden in		
Huisregels		

Locatie	Garderobe Uitgesloten	Urgentie code
Entree	Scenario 13. Kind botst tegen kapstokhaak	B2
Genomen maatregel		
De kapstok heeft de haken naar binnen toe gericht waardoor kinderen zich niet aan de haken kunnen stoten. Aan de haak hangt voor ieder kind een eigen luizenzak.		

Locatie	Deur	Urgentie code
Entree	Scenario 14. Kind krijgt zijn vingers tussen de deur	B1
	Scenario 15. Kind valt door glas in de deur	B1
Genomen maatregel		
De deur alle deuren worden voorzien van veiligheidsglas. Ramen zijn voorzien van raamstickers waardoor ze beter zichtbaar zijn. Wij leren kinderen niet met deuren te spelen.		
Dit is terug te vinden in		
Huisregels		

Locatie	Raam 16 t/m 18 Uitgesloten	Urgentie code
Entree	Scenario 16. Kind valt door ruit	Uitgesloten
	Scenario 17. Kind valt uit open raam	Uitgesloten
	Scenario 18. Kind raakt verstrikt in de koordjes van de raamdecoratie	Uitgesloten
Genomen maatregel		
Er zijn geen ramen aanwezig die open gezet kunnen worden. Bij de entree is geen raamdecoratie aanwezig. De ramen zijn door stickers goed zichtbaar.		

Locatie	Verwarming 19 t/m 21 Uitgesloten	Urgentie code
Entree	Scenario 19. Baby verbrandt zich aan hete radiator/ buizen	B2
	Scenario 20. Kind botst of valt tegen radiator	B2
	Scenario 21. Kind komt met hand klem te zitten tussen de radiator	B2
Genomen maatregel		
De radiator is voorzien van omkasting. De buizen zijn voorzien van isolatiemateriaal. Er is voldoende loopruimte. Er is geen ruimte om handen tussen de radiatoromkasting te doen.		

Locatie	Verlichting 22 en 23	Urgentie code
Entree	Scenario 22. Kind struikelt door onvoldoende licht	B2
	Scenario 23. Lamp wordt stuk gegooid en glas valt naar beneden	B2
Genomen maatregel		
Er is veel lichtinval van buiten. Er hangen afgeschermdde lampen. Afspraak: Vervang direct lampen die stuk zijn.		
Dit is terug te vinden in		
Klussenlijst		
Te nemen maatregel		
Geen		
Verantwoordelijke voor uitvoering		
Bij signaleren van defecte lampen nemen de medewerkers direct contact op met de klusjesman en vragen of hij de kapotte lampen zo snel mogelijk vervangt. Indien mogelijk doen wij dit natuurlijk zelf.		

Locatie	Electra	Urgentie code
Entree	Scenario 24. Kind komt in contact met elektriciteit	B1
Genomen maatregel		
De stopcontacten zijn voorzien van kinderbeveiliging.		

Locatie	Giftige stoffen 25 t/m 28 Uitgesloten	Urgentie code
Entree	Scenario 25. Kind drinkt van schoonmaakmiddel	Uitgesloten
	Scenario 26. Kind eet van giftige plant	Uitgesloten
	Scenario 27. Kind eet sigaretten of medicijnen uit de tas van een ouder of leidster	B1
	Scenario 28. Kind eet muizengif op	Uitgesloten
Genomen maatregel		
Er zijn geen schoonmaakmiddelen en giftige planten in de Entree. Er wordt geen gebruik gemaakt van muizengif hier. Tassen van de medewerkers worden hoog buiten het bereik van kinderen bewaard. Ouders worden aangesproken dat ze hun tas buiten het bereik van kinderen moeten plaatsen.		
Dit is terug te vinden in		
Huisregels en Veiligheid		
Te nemen maatregel		
Geen		

Locatie	Overige 29 en 31	Urgentie code
Entree	Scenario 29. Kind stopt kleine voorwerpen in de mond	B1
	Scenario 30. Kind struikelt over kinderwagen	B2
	Scenario 31. Kind rent ongezien naar buiten	B1
Genomen maatregel		
<p>Regelmatig de vloeren opruimen en blijven checken op kleine voorwerpen. Kinderen mogen alleen onder begeleiding in de gang komen. De speelhal is afgesloten met een hekje. Hiermee voorkomen we dat kinderen naar buiten kunnen lopen of de deur voor mensen die aanbellen kunnen openen. Wanneer er in de hal gespeeld wordt, gebeurt dit altijd onder toezicht van een medewerker. Kinderen spelen nooit alleen in de hal.</p> <p>Achter het hekje bevindt zich de tussendeur. Deze is vanuit de groepen door middel van een buzzer te openen. Deze deur zit altijd op slot, dit gaat automatisch als deze dichtvalt.</p> <p>Achter de tussendeur zijn er buitendeuren. De deurklinken van deze deuren zijn omhoog geplaatst zodat de kinderen ook deze niet zelf kunnen openen. Met deze maatregelen voorkomen we dat kinderen zelfstandig naar buiten kunnen lopen.</p> <p>Kinderwagens staan langs de muur zodat de looproute vrij is.</p>		
Dit is terug te vinden in		
Huisregels en veiligheid		

Inventarisatie slaapruidtes

SOORT ONGEVAL scenario	KANS DAT DIT ONGEVAL ZAL GEBEUREN			KANS OP ERNSTIG LETSEL		URGENTIECOD E			
	uitgeslot en	groot (A)	klein (B)	groot (1)	klein (2)	A 1	A 2	B 1	B 2
1. Kind klimt uit bed en valt	○	○	X	○	X				B2
2. Kind klimt vanaf het bed uit het raam en valt of kan uit bed en via een stoel uit het raam klimmen	○	○	X	○	X				B2
3. Kind raakt verstrikt in de koordjes van de raamdecoratie of in het hemeltje	○	○	X	X	○				B1
4. Kind komt klem te zitten tussen de spijlen	○	○	X	○	X				B2
5. Kind komt klem te zitten tussen de opening van het bed en het dakje	○	○	X	○	X				B2
6. Kind komt klem te zitten tussen het matras en de bedom- bouw of tussen het spijlenhek en de bed ombouw	○	○	X	○	X				B2
7. Door warmtestuwing raakt het kind verhit	○	○	X	X	○				B1
8. Medewerker struikelt over speelgoed dat op de grond is gevallen	○	○	X	○	X				B2
9. Medewerker stoot zich tegen bed omdat het (te) donker is in de slaapkamer	○	○	X	○	X				B2
10. Het bed valt om en het kind komt beklemd te zitten	○	○	X	X	○				B1
11. Kind zakt door bedbodem heen	○	○	X	X	○				B1
12. Kind komt onder de dekens of in de dekbedhoes of tegen zijkant terecht	○	○	X	X	○				B1
13. Kind verstikt zich in een tuigje in bed	○	○	○	○	○				
14. Baby overlijdt aan wiegendood	○	○	X	X	○				B1
15. Kind blijft met kleding aan knop van het bed hangen	○	○	X	○	X				B2
16. Kind bezeert zich aan oneffenheid of scherpe rand van het bed	○	○	X	○	X				B2
17. Kind in onderste stapelbed stoot hoofd tegen het bovenste bed of tegen het dakje van het bovenste bed	○	○	X	○	X				B2
18. Kind valt uit bed doordat het de spijlen/ zijwand of dakje zelf kan verwijderen	○	○	X	○	X				B2
19. Kind verwondt zich doordat het niet in een bed slaapt	○	○	X	○	X				B2
20 Kind struikelt over een oneffenheid	○	○	X	○	X				B2
21 Kind glijdt uit over een gladde vloer	○	○	X	○	X				B2
22. Kind krijgt zijn vingers tussen de deur	○	○	X	X	○				B1
23. Kind botst tegen de deur omdat iemand anders de deur onverwacht opendoet.	○	○	X	○	X				B2
24. Kind valt door glas in de deur	○	○	X	X	○				B1
25. Kind verbrandt zich aan hete radiator/ buizen	○	○	X	X	○				B1
26. Kind botst of valt tegen radiator	○	○	X	○	X				
27. Kind komt met hand klem te zitten tussen de radiator of de omkasting	○	○	X	○	X				B2
28. Kind struikelt door onvoldoende licht	○	○	X	○	X				B2
29. Lamp wordt stuk gegooid en glas valt naar beneden	○	○	X	○	X				B2
30. Kind komt in contact met elektriciteit	○	○	X	X	○				B1

31. Kind stopt kleine voorwerpen in de mond	<input type="radio"/>	<input type="radio"/>		X	<input type="radio"/>	B1
32. Kind wordt aan de handen opgetild en elleboog uit de kom	<input type="radio"/>	<input type="radio"/>	X	X	<input type="radio"/>	B1

Rapport Slaapruimtes

Locatie	bedjes	Urgentie code
Slaapruimte	1. Kind klimt uit bed en valt	B2
	2. Kind klimt vanaf het bed uit het raam en valt of kan uit bed en via een stoel uit het raam klimmen	B1
	3. Kind raakt verstrikt in de koortjes van de raamdecoratie.	B1
	4. Kind komt klem te zitten tussen de spijlen	B2
	5. Kind komt klem te zitten tussen de opening van het bed en het dakje	B2
	6. Kind komt klem te zitten tussen het matras en de bodembouw of tussen het spijlenhek en de bodembouw	B2
	7. Door warmtestuwing raakte het kind oververhit	B1
	8. Medewerker struikelt over speelgoed dat op de grond is gevallen	B2
	9. Medewerker stoot zich tegen bed omdat het (te)donker in de slaapkamer is.	B2
	10. Het bed valt om en het kind komt bekneld te zitten.	B2
	11. Kind zakt door bodem heen.	B1
	12. Kind komt onder de dekens of tegen zijkant terecht	B2
	13. Kind verstikt zich in een tuigje in bed	Uitgesloten
	14. Baby overlijdt aan wiegendood	B1
	15. Kind blijft met kleding aan knop van het bed hangen	B2
	16. Kind bezeert zich aan oneffenheid of scherpe rand van het bed.	B2
	17. Kind in onderste stapelbed stoot hoofd tegen het bovenste bed of tegen het dakje van het bovenste bed.	B2
	18. Kind valt uit bed doordat het de zijwand zelf kan verwijderen.	B2
	19. Kind verwondt zich doordat het niet in bed slaapt.	B2
	20. Kind struikelt over oneffenheid	B2
	21. Kind glijdt uit over natte vloer	B2
	22. Kind stopt kleine voorwerp in de mond	B1
	23. Kind wordt aan de handen opgetild en elleboog uit de kom	B1
Genomen maatregel		
<p>De bedjes zijn voorzien van slot. Boven bedjes worden alleen gebruikt voor Kinderen onder 1 jaar. Er is geen raamdecoratie met koortjes aanwezig. De spijlen van de bedjes hebben de juiste afstand. De bedjes zijn niet voorzien van dakjes. De slaapkamer wordt dagelijks gelucht. Er mag geen speelgoed de slaapruimte in genomen worden. De slaapkamer is licht genoeg wanneer het licht aan staat. De lampen zijn voorzien van bescherming. Er wordt geen gebruik gemaakt van tuigjes en kinderen mogen niet met kleding met koortjes slapen. Afspraken: Plaats geen bedjes voor een raam. Zorg ervoor dat er geen opstapmogelijkheden bij de ramen staan.</p>		
Dit is terug te vinden in		
Huisregels en veiligheid		

Locatie	Deur 24 t/m 26	Urgentie code
Slaapruiimte	24. Kind krijgt zijn vingers tussen de deur	B2
	25. Kind botst tegen de deur doordat iemand anders de deur opendoet	B2
	26. Kind valt door glas in deur	B1
Genomen maatregel		
De deuren met glas zijn voorzien van veiligheidsglas. De deuren worden vastgezet met een haakje als ze open dienen blijven te staan. De deur heeft geen raam. De deuren zijn voorzien van vingerstrips. Afspraak: Kinderen mogen niet aan de deur komen		
Dit is terug te vinden in		
Huisregels		
Te nemen maatregel		
Vingerstrips controleren volgens het onderhoudsplan.		
Verantwoordelijke voor uitvoering		
Alle medewerkers		

Locatie	Verwarming	Urgentie code
Slaapruiimte	25. Baby verbrandt zich aan hete radiator / buizen	B1
	26. Kind botst of valt tegen radiator	B2
	27. Kind komt met hand klem te zitten tussen de radiator	B2
Genomen maatregel		
Radiatoren zijn voorzien van ombouw en de buizen zijn voorzien van isolatiemateriaal. Afspraak: Zorg dat je bij de opstelling rekening houdt dat er voldoende loopruimte aanwezig is De afspraak is dat kinderen binnen niet mogen rennen. Kinderen komen alleen onder begeleiding in de slaapkamer.		
Dit is terug te vinden in		
Te nemen maatregel		
Indien uit de ongevallenregistraties blijkt dat een kind zich aan de verwarming brand, zullen wij de verwarming omkassen.		
Verantwoordelijke voor uitvoering		
Alle medewerkers		

Locatie	Verlichting 28 en 29	Urgentie code
Slaapruiimte	28. Kind struikelt door onvoldoende licht	B2
	29. Lamp wordt stuk gegooid en glas valt naar beneden	B2
Genomen maatregel		
Er hangen afgeschermdde lampen. Afspraak: Vervang direct lampen die stuk zijn		
Dit is terug te vinden in		
Huisregels en veiligheid		
Te nemen maatregel		
Geen		
Verantwoordelijke voor uitvoering		
Bij signaleren van defecte lampen nemen de medewerkers direct contact op met de leidinggevende die zorgt dat de kapotte lampen zo snel mogelijk vervangen worden.		

Locatie	Electra	Urgentie code
Slaapruijnte	30. Kind komt in contact met elektriciteit	B1
Genomen maatregel		
Stopcontacten zijn hoog. Elektrische apparaten worden ook hoog buiten het bereik van de kinderen geplaatst.		
Dit is terug te vinden in		
Huisregels en veiligheid		
Te nemen maatregel		
Alle stopcontacten voorzien van stopcontactbeveiliging		
Verantwoordelijke voor uitvoering		
Alle medewerkers		

Inventarisatie leefruimte dagopvang Rode Krijtjes

Leefruimte BABYGROEP 12 WEKEN TOT 1 JAAR

SOORTONGEVAL scenario	□ Veelvoorkomend	KANS DAT DIT ONGEVAL ZAL GEBEUREN			KANS OP ERNSTIG LETSEL		URGENTIECODE			
		uitgesloten	groot (A)	klein (B)	groot (1)	klein (2)	A1	A2	B1	B2
1. Kind struikelt over een oneffenheid		<input type="radio"/>	<input type="radio"/>	X	X	<input type="radio"/>	A2			
2. Kind glijdt uit over gladde vloer		<input type="radio"/>	<input type="radio"/>	X	<input type="radio"/>	X	B2			
3. Kind bezeert zich aan een oneffenheid		<input type="radio"/>	<input type="radio"/>	X	<input type="radio"/>	X	B2			
4. Kind krijgt zijn vingers tussen de deur		<input type="radio"/>	<input type="radio"/>	X	X	<input type="radio"/>	B1			
5. Kind botst tegen de deur doordat iemand anders de deur opendoet		<input type="radio"/>	<input type="radio"/>	X	<input type="radio"/>	X	B2			
6. Kind valt door glas in deur		<input type="radio"/>	<input type="radio"/>	X	X	<input type="radio"/>	B1			
7. Kind valt door ruit		X	<input type="radio"/>	<input type="radio"/>	X	<input type="radio"/>	B1			
8. Kind valt uit open raam		X	<input type="radio"/>	<input type="radio"/>	<input type="radio"/>	X	B2			
9. Kind raakt verstrikt in koordjes van de raamdecoratie		<input type="radio"/>	<input type="radio"/>	X	X	<input type="radio"/>	B1			
10. Baby verbrandt zich aan hete radiator / buizen		<input type="radio"/>	<input type="radio"/>	X	X	<input type="radio"/>	B1			
11. Kind botst of valt tegen radiator		<input type="radio"/>	<input type="radio"/>	X	<input type="radio"/>	X	B2			
12. Kind komt met hand klem te zitten tussen de radiator		<input type="radio"/>	<input type="radio"/>	X	<input type="radio"/>	X	B2			
13. Kind struikelt door onvoldoende licht		<input type="radio"/>	<input type="radio"/>	X	<input type="radio"/>	X	B2			
14. Lamp wordt stuk gegooid en glas valt naar beneden		<input type="radio"/>	<input type="radio"/>	X	<input type="radio"/>	X	B2			
15. Kind komt in contact met elektriciteit		<input type="radio"/>	X	<input type="radio"/>	<input type="radio"/>	X	B1			
16. Kind trekt aan electriciteitsnoer en krijgt apparaat op zich		<input type="radio"/>	<input type="radio"/>	X	X	<input type="radio"/>	B2			
17. Kind drinkt van schoonmaakmiddel		<input type="radio"/>	<input type="radio"/>	X	<input type="radio"/>	<input type="radio"/>	B1			
18. Kind eet van giftige plant		<input type="radio"/>	<input type="radio"/>	X	<input type="radio"/>	X	B2			
19. Kindeet sigaretten of medicijnen uit tas van een ouder of leidster		<input type="radio"/>	<input type="radio"/>	X	X	<input type="radio"/>	B1			
20. Kind stoot zich tegen meubilair		<input type="radio"/>	X	<input type="radio"/>	<input type="radio"/>	<input type="radio"/>	A2			
21. Kind krijgt splinter in vinger		<input type="radio"/>	<input type="radio"/>	X	<input type="radio"/>	X	B2			
22. Baby valt uit de box		<input type="radio"/>	<input type="radio"/>	X	X	<input type="radio"/>	B1			
23. Kind klimt uit de box door op speelgoed te gaan staan		<input type="radio"/>	<input type="radio"/>	X	X	<input type="radio"/>	B1			
24. Kind zit klem tussen spijlen van de box		<input type="radio"/>	<input type="radio"/>	X	<input type="radio"/>	X	B2			
25. Kind stoot zich aan de onderkant van de box		<input type="radio"/>	<input type="radio"/>	X	X	<input type="radio"/>	B1			
26. Kind valt tijdens het in of uit de kinderstoel klimmen		<input type="radio"/>	<input type="radio"/>	X	X	<input type="radio"/>	B1			

27.	Kind valt uit de kinderstoel	<input type="radio"/>	<input type="radio"/>	X	X	<input type="radio"/>	B1
28.	Kind valt met kinderstoel en al om doordat het zich afzet tegen de tafel		<input type="radio"/>	X	X	<input type="radio"/>	B1
29.	Kast valt om en kind komt onder de kast terecht	<input type="radio"/>	<input type="radio"/>	X	X	<input type="radio"/>	B1
30.	Decorstuk valt op kind	<input type="radio"/>	<input type="radio"/>	X	<input type="radio"/>	<input type="radio"/>	B1
31.	Kind zit met voet tussen wiel kinderfiets	X	<input type="radio"/>	<input type="radio"/>	<input type="radio"/>	<input type="radio"/>	
32.	Kind wordt door een fietstend kind omver gereden	X	<input type="radio"/>	<input type="radio"/>	<input type="radio"/>	<input type="radio"/>	
33.	Kind stopt kraaltjes of ander klein speelgoed in de mond	<input type="radio"/>	<input type="radio"/>	X	<input type="radio"/>	<input type="radio"/>	B1
34.	Speengedeelte wordt van fopspeen afgebeten en kind krijgt deze achter in de keel	<input type="radio"/>	<input type="radio"/>	X	X	<input type="radio"/>	B1
35.	Kind krijgt koordje om de nek	<input type="radio"/>	<input type="radio"/>	X	<input type="radio"/>	<input type="radio"/>	B1
36.	Kind verwondt zich aan scherp speelgoed of splinters aan speelgoed	<input type="radio"/>	<input type="radio"/>	X	<input type="radio"/>	<input type="radio"/>	B2
37.	Kind of leidster struikelt over speelgoed	<input type="radio"/>	X	<input type="radio"/>	<input type="radio"/>	X	A2
38.	Kind krijgt poppenhuis op zich	<input type="radio"/>	<input type="radio"/>	X	X	<input type="radio"/>	B1
39.	Kind heeft toegang tot lucifers/ aanstekers	<input type="radio"/>	<input type="radio"/>	X	<input type="radio"/>	<input type="radio"/>	B2
40.	Kind brandt zich aan warmwaterkraan	<input type="radio"/>	<input type="radio"/>	X	<input type="radio"/>	<input type="radio"/>	B1
41.	Thee van de leidster komt over kind heen	<input type="radio"/>	<input type="radio"/>	X	<input type="radio"/>	<input type="radio"/>	B1
42.	Kinderen botsen tegen elkaar	<input type="radio"/>	X	<input type="radio"/>	<input type="radio"/>	X	A2
43.	Kind botst tegen object	<input type="radio"/>	X	<input type="radio"/>	<input type="radio"/>	X	A2
44.	Kind wordt door huisdier gebeten	X	<input type="radio"/>	<input type="radio"/>	<input type="radio"/>	<input type="radio"/>	
45.	Kind stikt in stukje eten	<input type="radio"/>	<input type="radio"/>	X	X	<input type="radio"/>	B1
46.	Anders nl.	<input type="radio"/>	<input type="radio"/>	<input type="radio"/>	<input type="radio"/>	<input type="radio"/>	
47.							

Rapport leefruimte dagopvang Rode Krijtjes

Locatie	Vloer 9 t/m 11	Urgentie code
Leefruimte	Scenario 9. Kind struikelt over een oneffenheid	A2
	Scenario 10. Kind glijdt uit over natte vloer	B2
	Scenario 11. Kind glijdt uit	B2
Genomen maatregel		
De vloer is voorzien van stroeve coating. Wij leren kinderen goed hun voeten op te tillen als ze lopen. Niet rennen op de kleden, daar mogen ze wel op spelen. Afspraken: Laat geen losse voorwerpen op de grond slinger. Binnen mag er niet gerend worden. Droog direct een natte vloer.		
Dit is terug te vinden in		
Huisregels en veiligheid		
Te nemen maatregel		
Verantwoordelijke voor uitvoering		
Medewerkers zien toe op naleving van de groepsregel.		

Locatie	Muur	Urgentie code
Leefruimte	Scenario 3. Kind bezeert zich aan een oneffenheid	B2
Genomen maatregel		
Bij verwijderen van schilderijen en kaarten. Ook de schroeven, spijkers en punaises meteen verwijderen.		
Dit is terug te vinden in		
Huisregels en veiligheid		

Locatie	Deur 4 t/m 6	Urgentie code
Leefruimte	Scenario 4. Kind krijgt zijn vingers tussen de deur	B1
	Scenario 5. Kind botst tegen de deur doordat iemand anders de deur opendoet	B2
	Scenario 6. Kind valt door glas in deur	B1
Genomen maatregel		
De glazen ramen in de deuren zijn voorzien van veiligheidsglas en voorzien van raamfolie. De deurklink zitten hoog. Afspraken: Wij leren kinderen niet voor deuren en ramen te spelen.		
Dit is terug te vinden in		
Huisregels		
Te nemen maatregel		
Controleer de vingerstrips volgens het onderhoudsplan		
Verantwoordelijke voor uitvoering		
Alle medewerkers		

Locatie	Raam 7 t/m 9	Urgentie code
Leefruimte	Scenario 7. Kind valt door ruit	B1
	Scenario 8. Kind valt uit open raam	B2
	Scenario 9. Kind raakt verstrikt in de koordjes van de raamdecoratie	B1
Genomen maatregel		
De ramen kunnen niet geopend worden. Ventileren d.m.v. het openzetten van de deur. Er zijn haken waaraan de koorden van de raamdecoratie aan vast gemaakt kunnen worden.		
Dit is terug te vinden in		
Huisregels		

Locatie	Verwarming 10 t/m 12	Urgentie code
Leefruimte	Scenario 10. Baby verbrandt zich aan hete radiator/ buizen	B1
	Scenario 11. Kind botst of valt tegen radiator	B2
	Scenario 12. Kind komt met hand klem te zitten tussen de radiator	B2
Genomen maatregel		
De radiatoren zijn voorzien van omkasting. De radiatorbuizen zijn voorzien van isolatie. Afspraak: Zorg dat je bij de opstelling rekening houdt dat er voldoende loopruimte aanwezig is bij de radiatoren De afspraak is dat kinderen binnen niet mogen rennen.		
Dit is terug te vinden in		
Huisregels		

Locatie	Verlichting 22 en 23	Urgentie code
Entree	Scenario 22. Kind struikelt door onvoldoende licht	B2
	Scenario 23. Lamp wordt stuk gegooid en glas valt naar beneden	B2
Genomen maatregel		
Er hangen afgeschermdde lampen Afspraak: Vervang direct lampen die stuk zijn.		
Dit is terug te vinden in		
Huisregels en veiligheid		
Te nemen maatregel		
Geen		
Verantwoordelijke voor uitvoering		
Bij signaleren van defecte lampen nemen de medewerkers direct contact op met de leidinggevende die zorgt dat de lampen vervangen worden.		

Locatie	Electra	Urgentie code
Leefruimte	Scenario 15. Kind komt in contact met elektriciteit	B1
	Scenario 16. Kind trekt aan elektriciteitsnoer en krijgt apparaat op zich	B2
Genomen maatregel		
Alle stopcontacten zitten vrij hoog voorzien van stopcontactbeveiliging. Electriche apparaten worden buiten het bereik van de kinderen geplaatst. Wij hebben hoge plakjes gemaakt. Afspraak: Plaats elektrische apparaten buiten het bereik van kinderen.		
Dit is terug te vinden in		
Huisregels en veiligheid		

Locatie	Giftige stoffen 25 t/m 28 Uitgesloten	Urgentie code
Entree	Scenario 25. Kind drinkt van schoonmaakmiddel	B1
	Scenario 226. Kind eet van giftige plant	Uitgesloten
	Scenario 27. Kind eet sigaretten of medicijnen uit de tas van een ouder of leidster	B1
	Scenario 28. Kind eet muizengif op	Uitgesloten
Genomen maatregel		
<p>Er zijn geen giftige planten in de leefruimte. De schoonmaakmiddelen worden hoog in de keukenkastjes buiten het bereik van de kinderen bewaard. De medewerkers roken niet. Tassen van de medewerkers worden hoog buiten het bereik van kinderen bewaard. Bij voorkeur in een gesloten hoge kast. Er is geen muizengif geplaatst. Indien er geconstateerd wordt dat er muizen zijn, schakelen wij een professionele bestrijder in.</p>		
Dit is terug te vinden in		
Huisregels en veiligheid		
Te nemen maatregel		
Geen		

Locatie	Meubilair 20 t/m 29	Urgentie code
Leefruimte	Scenario 20. Kind stoot zich tegen meubilair	A2
	Scenario 21. Kind krijgt splinter in vinger	B2
	Scenario 22. Baby valt uit de box	B1
	Scenario 23. Kind klimt uit de box door op speelgoed te gaan staan Kind zit klem tussen spijlen van de box	B1
	Scenario 24. Kind stoot zich aan de onderkant van de box	B2
	Scenario 25. Kind valt tijdens het in of uit de kinderstoel klimmen	B1
	Kind valt uit de kinderstoel	B1
	27. Kind valt met kinderstoel en al om doordat het zich afzet tegen de tafel	B1
	28. Kast valt om en kind komt onder de kast terecht	B1
29. Decorstuk valt op kind	B1	
Genomen maatregel		
<p>De sluitingen worden dagelijks gecontroleerd door de medewerkers. Eénmaal per maand (elke eerste woensdag van de maand) checkt de locatiemanager en/of de eigenaar alle schroeven, sluitingen en bevestigingsmaterialen om te kijken of hier iets aan gedaan moet worden. De schroeven worden aangedraaid. Dit is belangrijk omdat schroeven tussentijds losser kunnen gaan zitten door het dagelijks gebruik. De sluitingen worden twee maal per jaar gesmeerd zodat deze soepel blijven. Hiervoor wordt siliconenspray gebruikt. Hier is voor gekozen omdat dit geen giftige stoffen bevat die schadelijk kunnen zijn voor de kinderen.</p> <p>Grotere kinderen kunnen onder de box spelen. Zij bouwen regelmatig een tent onder de box waar zij hun fantasiospel kunnen spelen. De medewerkers leren de kinderen dat zij hun hoofd kunnen stoten wanneer zij onder de box gaan staan. Dit wordt regelmatig met de kinderen besproken.</p> <p>Afspraak: Creëer voldoende loopruimte om meubilair</p> <p>Afspraak: Leer kinderen dat de stoel met 4 poten op de grond moet staan.</p> <p>Afspraak: Leer kinderen ze niet in de kast mogen klimmen</p>		

Locatie	Speelgoed 31 t/m 38	Urgentie code
Leefruimte	Scenario 31. Kind zit met voet tussen wiel kinderfiets	Uitgesloten
	Scenario 32. Kind wordt door een fietstent kind omvergereden	Uitgesloten
	Scenario 33. Kind stopt kraaltjes of ander klein speelgoed in de mond	B1
	Scenario 34. Speengedeelte wordt van fopspen afgebeten en kind krijgt deze achter in de keel	B1
	Scenario 35. Kind krijgt koordje om de nek	B1
	Scenario 36. Kind verwondt zich aan scherp speelgoed of splinters aan speelgoed	B2
	Scenario 37. Kind of leidster struikelt over speelgoed	A2
	Scenario 38. Kind krijgt poppenhuis op zich	B1
Genomen maatregel		
<p>Binnen zijn geen kinderfietsjes aanwezig, wel op de gang. De fopspenen worden in de tas gedaan zodra het kind deze niet meer nodig heeft. Fopspenen mogen niet voorzien zijn van spenenkoord. Afspraak: Leer kinderen dat ze eerst op moeten ruimen voordat ze met een nieuw speeltje wil spelen. Let op dat je het poppenhuis niet te hoog plaatst.</p>		
Dit is terug te vinden in		
Huisregels en Veiligheid		
Te nemen maatregel		
Geen		

Locatie	Verbranding 39 t/m 41	Urgentie code
Leefruimte	Scenario 39. Kind heeft toegang tot lucifers/ aanstekers	B2
	Scenario 40. Kind brandt zich aan warmwaterkraan	B1
	Scenario 41. Thee van de leidster komt over kind heen	B1
Genomen maatregel		
<p>De kraan van de commode op de groep is begrensd. Er wordt geen gebruik gemaakt van tafelkleden. De medewerkers zetten hun thee, koffie en/of andere hete dranken nooit op tafel in de groep maar altijd hoog zodat kinderen dit niet om kunnen stoten of kunnen pakken. Pas wanneer de hete drank lauw is mag deze op de tafel gezet worden. Dit is een duidelijke afspraak met de medewerkers waar de eigenaren nauwgezet op toezien. Kinderen wassen hun handen bij de wastafel bij het toilet en dit is een koudwaterkraan.</p>		
Dit is terug te vinden in		
Huisregels en Veiligheid		

Locatie	Overige 42 t/m 45	Urgentie code
Leefruimte	Scenario 42. Kinderen botsen tegen elkaar	A2
	Scenario 43. Kind botst tegen object	A2
	Scenario 44. Kind wordt door huisdier gebeten	Uitgesloten
	Scenario 45. Kind stikt in stukje eten	B1
Genomen maatregel		
<p>De groepsruimte is zo ingedeeld dat er voldoende loopruimte is. Er zijn geen huisdieren toegestaan. Afspraak is dat er binnen niet gerend mag worden. Afspraak is dat kinderen moeten zitten als ze eten.</p>		
Dit is terug te vinden in		
Huisregels en veiligheid		
Te nemen maatregel		
Leer kinderen dat ze binnen niet mogen rennen en dat ze blijven zitten als ze eten.		

Inventarisatie leefruimte dagopvang Groene Krijtjes

Leefruimte 1 TOT 2 JAAR

SOORTONGEVAL scenario	KANS DAT DIT ONGEVAL ZAL GEBEUREN			KANS OP ERNSTIG LETSEL		URGENTIECODE			
	uitgesloten	groot (A)	klein (B)	groot (1)	klein (2)	A1	A2	B1	B2
48. Kind struikelt over een oneffenheid	<input type="radio"/>	<input type="radio"/>	X	X	<input type="radio"/>	A2			
49. Kind glijdt uit over gladde vloer	<input type="radio"/>	<input type="radio"/>	X	<input type="radio"/>	X	B2			
50. Kind bezeert zich aan een oneffenheid	<input type="radio"/>	<input type="radio"/>	X	<input type="radio"/>	X	B2			
51. Kind krijgt zijn vingers tussen de deur	<input type="radio"/>	<input type="radio"/>	X	X	<input type="radio"/>	B1			
52. Kind botst tegen de deur doordat iemand anders de deur opendoet	<input type="radio"/>	<input type="radio"/>	X	<input type="radio"/>	X	B2			
53. Kind valt door glas in deur	<input type="radio"/>	<input type="radio"/>	X	X	<input type="radio"/>	B1			
54. Kind valt door ruit	X	<input type="radio"/>	<input type="radio"/>	X	<input type="radio"/>	B1			
55. Kind valt uit open raam	X	<input type="radio"/>	<input type="radio"/>	<input type="radio"/>	X	B2			
56. Kind raakt verstrikt in koordjes van de raamdecoratie	<input type="radio"/>	<input type="radio"/>	X	X	<input type="radio"/>	B1			
57. Baby verbrandt zich aan hete radiator / buizen	<input type="radio"/>	<input type="radio"/>	X	X	<input type="radio"/>	B1			
58. Kind botst of valt tegen radiator	<input type="radio"/>	<input type="radio"/>	X	<input type="radio"/>	X	B2			
59. Kind komt met hand klem te zitten tussen de radiator	<input type="radio"/>	<input type="radio"/>	X	<input type="radio"/>	X	B2			
60. Kind struikelt door onvoldoende licht	<input type="radio"/>	<input type="radio"/>	X	<input type="radio"/>	X	B2			
61. Lamp wordt stuk gegooid en glas valt naar beneden	<input type="radio"/>	<input type="radio"/>	X	<input type="radio"/>	X	B2			
62. Kind komt in contact met elektriciteit	<input type="radio"/>	X	<input type="radio"/>	<input type="radio"/>	X	B1			
63. Kind trekt aan electriciteitsnoer en krijgt apparaat op zich	<input type="radio"/>	<input type="radio"/>	X	X	<input type="radio"/>	B2			
64. Kind drinkt van schoonmaakmiddel	<input type="radio"/>	<input type="radio"/>	X	<input type="radio"/>	<input type="radio"/>	B1			
65. Kind eet van giftige plant	<input type="radio"/>	<input type="radio"/>	X	<input type="radio"/>	X	B2			
66. Kindeetsigaretten of medicijnen uit tas van een ouder of leidster	<input type="radio"/>	<input type="radio"/>	X	X	<input type="radio"/>	B1			
67. Kind stoot zich tegen meubilair	<input type="radio"/>	X	<input type="radio"/>	<input type="radio"/>	<input type="radio"/>	A2			
68. Kind krijgt splinter in vinger	<input type="radio"/>	<input type="radio"/>	X	<input type="radio"/>	X	B2			
69. Baby valt uit de box	<input type="radio"/>	<input type="radio"/>	X	X	<input type="radio"/>	B1			
70. Kind klimt uit de box door op speelgoed te gaan staan	<input type="radio"/>	<input type="radio"/>	X	X	<input type="radio"/>	B1			
71. Kind zit klem tussen spijlen van de box	<input type="radio"/>	<input type="radio"/>	X	<input type="radio"/>	X	B2			
72. Kind stoot zich aan de onderkant van de box	<input type="radio"/>	<input type="radio"/>	X	X	<input type="radio"/>	B1			
73. Kind valt tijdens het in of uit de kinderstoel klimmen	<input type="radio"/>	<input type="radio"/>	X	X	<input type="radio"/>	B1			
74. Kind valt uit de kinderstoel	<input type="radio"/>	<input type="radio"/>	X	X	<input type="radio"/>	B1			
75. Kind valt met kinderstoel en al om doordat het zich afzet tegen de tafel		<input type="radio"/>	X	X	<input type="radio"/>	B1			
76. Kast valt om en kind komt onder de kast terecht	<input type="radio"/>	<input type="radio"/>	X	X	<input type="radio"/>	B1			
77. Decorstuk valt op kind	<input type="radio"/>	<input type="radio"/>	X	<input type="radio"/>	<input type="radio"/>	B1			
78. Kind zit met voet tussen wiel kinderfiets	X	<input type="radio"/>	<input type="radio"/>	<input type="radio"/>	<input type="radio"/>				
79. Kind wordt door een fietstend kind omver gereden	X	<input type="radio"/>	<input type="radio"/>	<input type="radio"/>	<input type="radio"/>				
80. Kind stopt kraaltjes of ander klein speelgoed in de mond	<input type="radio"/>	<input type="radio"/>	X	<input type="radio"/>	<input type="radio"/>	B1			
81. Speengedeelte wordt van fopspeen afgebeten en kind krijgt deze achter in de keel	<input type="radio"/>	<input type="radio"/>	X	X	<input type="radio"/>	B1			
82. Kind krijgt koordje om de nek	<input type="radio"/>	<input type="radio"/>	X	<input type="radio"/>	<input type="radio"/>	B1			

83.	Kind verwondt zich aan scherp speelgoed of splinters aan speelgoed	<input type="radio"/>	<input type="radio"/>	X	<input type="radio"/>	<input type="radio"/>	B2
84.	Kind of leidster struikelt over speelgoed	<input type="radio"/>	X	<input type="radio"/>	<input type="radio"/>	X	A2
85.	Kind krijgt poppenhuis op zich	<input type="radio"/>	<input type="radio"/>	X	X	<input type="radio"/>	B1
86.	Kind heeft toegang tot lucifers/ aanstekers	<input type="radio"/>	<input type="radio"/>	X	<input type="radio"/>	<input type="radio"/>	B2
87.	Kind brandt zich aan warmwaterkraan	<input type="radio"/>	<input type="radio"/>	X	<input type="radio"/>	<input type="radio"/>	B1
88.	Thee van de leidster komt over kind heen	<input type="radio"/>	<input type="radio"/>	X	<input type="radio"/>	<input type="radio"/>	B1
89.	Kinderen botsen tegen elkaar	<input type="radio"/>	X	<input type="radio"/>	<input type="radio"/>	X	A2
90.	Kind botst tegen object	<input type="radio"/>	X	<input type="radio"/>	<input type="radio"/>	X	A2
91.	Kind wordt door huisdier gebeten	X	<input type="radio"/>	<input type="radio"/>	<input type="radio"/>	<input type="radio"/>	
92.	Kind stikt in stukje eten	<input type="radio"/>	<input type="radio"/>	X	X	<input type="radio"/>	B1
93.	Anders nl.	<input type="radio"/>	<input type="radio"/>	<input type="radio"/>	<input type="radio"/>	<input type="radio"/>	
94.							

Rapport leefruimte dagopvang Groene krijtjes

Locatie	Vloer 9 t/m 11	Urgentie code
Leefruimte	Scenario 9. Kind struikelt over een oneffenheid	A2
	Scenario 10. Kind glijdt uit over natte vloer	B2
	Scenario 11. Kind glijdt uit	B2
Genomen maatregel		
De vloer is voorzien van stroeve coating. Wij leren kinderen goed hun voeten op te tillen als ze lopen. Niet rennen op de kleden, daar mogen ze wel op spelen. Afspraken: Laat geen losse voorwerpen op de grond slinger. Binnen mag er niet gerend worden. Droog direct een natte vloer.		
Dit is terug te vinden in		
Veiligheidsbeleid Huisregels		
Te nemen maatregel		
Verantwoordelijke voor uitvoering		
Medewerkers zien toe op naleving van de groepsregel.		

Locatie	Muur	Urgentie code
Leefruimte	Scenario 3. Kind bezeert zich aan een oneffenheid	B2
Genomen maatregel		
Bij verwijderen van schilderijen en kaarten. Ook de schroeven, spijkers en punaises meteen verwijderen.		
Dit is terug te vinden in		
Veiligheidsbeleid Huisregels		

Locatie	Deur 4 t/m 6	Urgentie code
Leefruimte	Scenario 4. Kind krijgt zijn vingers tussen de deur	B1
	Scenario 5. Kind botst tegen de deur doordat iemand anders de deur opendoet	B2
	Scenario 6. Kind valt door glas in deur	B1
Genomen maatregel		
De glazen ramen in de deuren zijn voorzien van veiligheidsglas en voorzien van raamfolie. De deurklink zitten hoog. Afspraken: Wij leren kinderen niet voor deuren en ramen te spelen.		
Dit is terug te vinden in		
Veiligheidsbeleid Huisregels		
Te nemen maatregel		
Controleer de vingerstrips volgens het onderhoudsplan		
Verantwoordelijke voor uitvoering		
Alle medewerkers		

Locatie	Raam 7 t/m 9	Urgentie code
Leefruimte	Scenario 7. Kind valt door ruit	B1
	Scenario 8. Kind valt uit open raam	B2
	Scenario 9. Kind raakt verstrikt in de koordjes van de raamdecoratie	B1
Genomen maatregel		
De ramen kunnen niet geopend worden. Ventileren d.m.v. ventilatieroostertjes. Er zijn haken waaraan de koorden van de raamdecoratie aan vast gemaakt kunnen worden.		
Dit is terug te vinden in		
Veiligheidsbeleid Huisregels		

Locatie	Verwarming 10 t/m 12	Urgentie code
Leefruimte	Scenario 10. Baby verbrandt zich aan hete radiator/ buizen	B1
	Scenario 11. Kind botst of valt tegen radiator	B2
	Scenario 12. Kind komt met hand klem te zitten tussen de radiator	B2
Genomen maatregel		
De radiatoren zijn voorzien van omkasting. De radiatorbuizen zijn voorzien van isolatie. Afspraak: Zorg dat je bij de opstelling rekening houdt dat er voldoende loopruimte aanwezig is bij de radiatoren De afspraak is dat kinderen binnen niet mogen rennen.		
Dit is terug te vinden in		
Veiligheidsbeleid Huisregels		

Locatie	Verlichting 22 en 23	Urgentie code
Entree	Scenario 22. Kind struikelt door onvoldoende licht	B2
	Scenario 23. Lamp wordt stuk gegooid en glas valt naar beneden	B2
Genomen maatregel		
Er hangen afgeschermdde lampen Afspraak: Vervang direct lampen die stuk zijn.		
Dit is terug te vinden in		
Huisregels en veiligheid		
Te nemen maatregel		
Geen		
Verantwoordelijke voor uitvoering		
Bij signaleren van defecte lampen nemen de medewerkers direct contact op met de leidinggevende die zorgt dat de lampen vervangen worden.		

Locatie	Electra	Urgentie code
Leefruimte	Scenario 15. Kind komt in contact met elektriciteit	B1
	Scenario 16. Kind trekt aan elektriciteitsnoer en krijgt apparaat op zich	B2
Genomen maatregel		
Alle stopcontacten zitten vrij hoog voorzien van stopcontactbeveiliging. Electriche apparaten worden buiten het bereik van de kinderen geplaatst. Wij hebben hoge plakjes gemaakt. Afspraak: Plaats elektrische apparaten buiten het bereik van kinderen.		
Dit is terug te vinden in		
Veiligheidsbeleid Huisregels		

Locatie	Giftige stoffen 25 t/m 28 Uitgesloten	Urgentie code
Entree	Scenario 25. Kind drinkt van schoonmaakmiddel	B1
	Scenario 226. Kind eet van giftige plant	Uitgesloten
	Scenario 27. Kind eet sigaretten of medicijnen uit de tas van een ouder of leidster	B1
	Scenario 28. Kind eet muizengif op	Uitgesloten
Genomen maatregel		
Er zijn geen giftige planten in de leefruimte. De schoonmaakmiddelen worden hoog in de keukenkastjes buiten het bereik van de kinderen bewaard. De medewerkers roken niet. Tassen van de medewerkers worden hoog buiten het bereik van kinderen bewaard. Bij voorkeur in een gesloten hoge kast. Er is geen muizengif geplaatst. Indien er geconstateerd wordt dat er muizen zijn, schakelen wij een professionele bestrijder in.		
Dit is terug te vinden in		
Veiligheidsbeleid Huisregels		
Te nemen maatregel		
Geen		

Locatie	Meubilair 20 t/m 29	Urgentie code
Leefruimte	Scenario 20. Kind stoot zich tegen meubilair	A2
	Scenario 21. Kind krijgt splinter in vinger	B2
	Scenario 22. Baby valt uit de box	B1
	Scenario 23. Kind klimt uit de box door op speelgoed te gaan staan Kind zit klem tussen spijlen van de box	B1
	Scenario 24. Kind stoot zich aan de onderkant van de box	B2
	Scenario 25. Kind valt tijdens het in of uit de kinderstoel klimmen	B1
	Kind valt uit de kinderstoel	B1
	27. Kind valt met kinderstoel en al om doordat het zich afzet tegen de tafel	B1
	28. Kast valt om en kind komt onder de kast terecht	B1
	29. Decorstuk valt op kind	B1
Genomen maatregel		
<p>De sluitingen worden dagelijks gecontroleerd door de medewerkers. Eénmaal per maand (elke eerste woensdag van de maand) checkt de locatiemanager en/of de eigenaar alle schroeven, sluitingen en bevestigingsmaterialen om te kijken of hier iets aan gedaan moet worden. De schroeven worden aangedraaid. Dit is belangrijk omdat schroeven tussentijds losser kunnen gaan zitten door het dagelijks gebruik. De sluitingen worden twee maal per jaar gesmeerd zodat deze soepel blijven. Hiervoor wordt siliconenspray gebruikt. Hier is voor gekozen omdat dit geen giftige stoffen bevat die schadelijk kunnen zijn voor de kinderen.</p> <p>Grotere kinderen kunnen onder de box spelen. Zij bouwen regelmatig een tent onder de box waar zij hun fantasiespel kunnen spelen. De medewerkers leren de kinderen dat zij hun hoofd kunnen stoten wanneer zij onder de box gaan staan. Dit wordt regelmatig met de kinderen besproken.</p> <p>Afspraak: Creëer voldoende loopruimte om meubilair</p> <p>Afspraak: Leer kinderen dat de stoel met 4 poten op de grond moet staan.</p> <p>Afspraak: Leer kinderen ze niet in de kast mogen klimmen</p>		
Dit is terug te vinden in		
Veiligheidsbeleid Huisregels		

Locatie	Speelgoed 31 t/m 38	Urgentie code
Leefruimte	Scenario 31. Kind zit met voet tussen wiel kinderfiets	Uitgesloten
	Scenario 32. Kind wordt door een fietstent kind omvergereden	Uitgesloten
	Scenario 33. Kind stopt kraaltjes of ander klein speelgoed in de mond	B1
	Scenario 34. Speengedeelte wordt van fopspeen afgebeten en kind krijgt deze achter in de keel	B1
	Scenario 35. Kind krijgt koordje om de nek	B1
	Scenario 36. Kind verwondt zich aan scherp speelgoed of splinters aan speelgoed	B2
	Scenario 37. Kind of leidster struikelt over speelgoed	A2
	Scenario 38. Kind krijgt poppenhuis op zich	B1
Genomen maatregel		
<p>Binnen zijn geen kinderfietsjes aanwezig, wel op de gang.</p> <p>De fopspenen worden in de tas gedaan zodra het kind deze niet meer nodig heeft. Fopspenen mogen niet voorzien zijn van spenenkoord.</p> <p>Afspraak: Leer kinderen dat ze eerst op moeten ruimen voordat ze met een nieuw speeltje wil spelen.</p> <p>Let op dat je het poppenhuis niet te hoog plaatst.</p>		
Dit is terug te vinden in		
Veiligheidsbeleid Huisregels		
Te nemen maatregel		
Geen		

Locatie	Verbranding 39 t/m 41	Urgentie code
Leefruimte	Scenario 39. Kind heeft toegang tot lucifers/ aanstekers	B2
	Scenario 40. Kind brandt zich aan warmwaterkraan	B1
	Scenario 41. Thee van de leidster komt over kind heen	B1
Genomen maatregel		
<p>De kraan van de commode op de groep is begrensd. Er wordt geen gebruik gemaakt van tafelkleden. De medewerkers zetten hun thee, koffie en/of andere hete dranken nooit op tafel in de groep maar altijd hoog zodat kinderen dit niet om kunnen stoten of kunnen pakken. Pas wanneer de hete drank lauw is mag deze op de tafel gezet worden. Dit is een duidelijke afspraak met de medewerkers waar de eigenaren nauwgezet op toezien. Kinderen wassen hun handen bij de wastafel bij het toilet en dit is een koudwaterkraan.</p>		
Dit is terug te vinden in		
Veiligheidsbeleid Huisregels		

Locatie	Overige 42 t/m 45	Urgentie code
Leefruimte	Scenario 42. Kinderen botsen tegen elkaar	A2
	Scenario 43. Kind botst tegen object	A2
	Scenario 44. Kind wordt door huisdier gebeten	Uitgesloten
	Scenario 45. Kind stikt in stukje eten	B1
Genomen maatregel		
<p>De groepsruimte is zo ingedeeld dat er voldoende loopruimte is. Er zijn geen huisdieren toegestaan. Afspraak is dat er binnen niet gerend mag worden. Afspraak is dat kinderen moeten zitten als ze eten.</p>		
Dit is terug te vinden in		
Veiligheidsbeleid Huisregels		
Te nemen maatregel		
Leer kinderen dat ze binnen niet mogen rennen en dat ze blijven zitten als ze eten.		

Inventarisatie leefruimte dagopvang Blauwe Krijtjes

Leefruimte PEUTERGROEP 2 – 4 JAAR

SOORTONGEVAL Veel voorkomend scenario

	KANS DAT DIT ONGEVAL ZAL GEBEUREN			KANS OP ERNSTIG LETSEL		URGENTIECODE			
	uitgesloten	groot (A)	klein (B)	groot (1)	klein (2)	A 1	A 2	B 1	B 2
95. Kind struikelt over een oneffenheid	<input type="radio"/>	<input type="radio"/>	X	X	<input type="radio"/>	A2			
96. Kind glijdt uit over gladde vloer	<input type="radio"/>	<input type="radio"/>	X	<input type="radio"/>	X	B2			
97. Kind bezeert zich aan een oneffenheid	<input type="radio"/>	<input type="radio"/>	X	<input type="radio"/>	X	B2			
98. Kind krijgt zijn vingers tussen de deur	<input type="radio"/>	<input type="radio"/>	X	X	<input type="radio"/>	B1			
99. Kind botst tegen de deur doordat iemand anders de deur opendoet	<input type="radio"/>	<input type="radio"/>	X	<input type="radio"/>	X	B2			
100. Kind valt door glas in deur	<input type="radio"/>	<input type="radio"/>	X	X	<input type="radio"/>	B1			
101. Kind valt door ruit	X	<input type="radio"/>	<input type="radio"/>	X	<input type="radio"/>	B1			
102. Kind valt uit open raam	X	<input type="radio"/>	<input type="radio"/>	<input type="radio"/>	X	B2			
103. Kind raakt verstrikt in koordjes van de raamdecoratie	<input type="radio"/>	<input type="radio"/>	X	X	<input type="radio"/>	B1			
104. Baby verbrandt zich aan hete radiator / buizen	<input type="radio"/>	<input type="radio"/>	X	X	<input type="radio"/>	B1			
105. Kind botst of valt tegen radiator	<input type="radio"/>	<input type="radio"/>	X	<input type="radio"/>	X	B2			
106. Kind komt met hand klem te zitten tussen de radiator	<input type="radio"/>	<input type="radio"/>	X	<input type="radio"/>	X	B2			
107. Kind struikelt door onvoldoende licht	<input type="radio"/>	<input type="radio"/>	X	<input type="radio"/>	X	B2			
108. Lamp wordt stuk gegooid en glas valt naar beneden	<input type="radio"/>	<input type="radio"/>	X	<input type="radio"/>	X	B2			
109. Kind komt in contact met elektriciteit	<input type="radio"/>	X	<input type="radio"/>	<input type="radio"/>	X	B1			
110. Kind trekt aan elektriciteitsnoer en krijgt apparaat op zich	<input type="radio"/>	<input type="radio"/>	X	X	<input type="radio"/>	B2			
111. Kind drinkt van schoonmaakmiddel	<input type="radio"/>	<input type="radio"/>	X	<input type="radio"/>	<input type="radio"/>	B1			
112. Kind eet van giftige plant	<input type="radio"/>	<input type="radio"/>	X	<input type="radio"/>	X	B2			
113. Kindeets sigaretten of medicijnen uit tas van een ouder of leidster	<input type="radio"/>	<input type="radio"/>	X	X	<input type="radio"/>	B1			
114. Kind stoot zich tegen meubilair	<input type="radio"/>	X	<input type="radio"/>	<input type="radio"/>	<input type="radio"/>	A2			
115. Kind krijgt splinter in vinger	<input type="radio"/>	<input type="radio"/>	X	<input type="radio"/>	X	B2			
116. Baby valt uit de box	<input type="radio"/>	<input type="radio"/>	<input type="radio"/>	X	<input type="radio"/>	B1			
117. Kind klimt uit de box door op speelgoed te gaan staan	<input type="radio"/>	<input type="radio"/>	<input type="radio"/>	X	<input type="radio"/>	B1			
118. Kind zit klem tussen spijlen van de box	<input type="radio"/>	<input type="radio"/>	<input type="radio"/>	<input type="radio"/>	X	B2			
119. Kind stoot zich aan de onderkant van de box	<input type="radio"/>	<input type="radio"/>	<input type="radio"/>	X	<input type="radio"/>	B1			
120. Kind valt tijdens het in of uit de kinderstoel klimmen	<input type="radio"/>	<input type="radio"/>	X	X	<input type="radio"/>	B1			
121. Kind valt uit de kinderstoel	<input type="radio"/>	<input type="radio"/>	X	X	<input type="radio"/>	B1			
122. Kind valt met kinderstoel en al om doordat het zich afzet tegen de tafel		<input type="radio"/>	X	X	<input type="radio"/>	B1			
123. Kast valt om en kind komt onder de kast terecht	<input type="radio"/>	<input type="radio"/>	X	X	<input type="radio"/>	B1			
124. Decorstuk valt op kind	<input type="radio"/>	<input type="radio"/>	X	<input type="radio"/>	<input type="radio"/>	B1			
125. Kind zit met voet tussen wiel kinderfiets	X	<input type="radio"/>	<input type="radio"/>	<input type="radio"/>	<input type="radio"/>				
126. Kind wordt door een fietstend kind omver gereden	X	<input type="radio"/>	<input type="radio"/>	<input type="radio"/>	<input type="radio"/>				
127. Kind stopt kraaltjes of ander klein speelgoed in de mond	<input type="radio"/>	<input type="radio"/>	X	<input type="radio"/>	<input type="radio"/>	B1			
128. Speengedeelte wordt van fopspeen afgebeten en kind krijgt deze achter in de keel	<input type="radio"/>	<input type="radio"/>	X	X	<input type="radio"/>	B1			
129. Kind krijgt koordje om de nek	<input type="radio"/>	<input type="radio"/>	X	<input type="radio"/>	<input type="radio"/>	B1			
130. Kind verwondt zich aan scherp speelgoed of splinters aan	<input type="radio"/>	<input type="radio"/>	X	<input type="radio"/>	<input type="radio"/>	B2			

speelgoed						
131. Kind of leidster struikelt over speelgoed	<input type="radio"/>	X	<input type="radio"/>	<input type="radio"/>	X	A2
132. Kind krijgt poppenhuis op zich	<input type="radio"/>	<input type="radio"/>	X	X	<input type="radio"/>	B1
133. Kind heeft toegang tot lucifers/ aanstekers	<input type="radio"/>	<input type="radio"/>	X	<input type="radio"/>	<input type="radio"/>	B2
134. Kind brandt zich aan warmwaterkraan	<input type="radio"/>	<input type="radio"/>	X	<input type="radio"/>	<input type="radio"/>	B1
135. Thee van de leidster komt over kind heen	<input type="radio"/>	<input type="radio"/>	X	<input type="radio"/>	<input type="radio"/>	B1
136. Kinderen botsen tegen elkaar	<input type="radio"/>	X	<input type="radio"/>	<input type="radio"/>	X	A2
137. Kind botst tegen object	<input type="radio"/>	X	<input type="radio"/>	<input type="radio"/>	X	A2
138. Kind wordt door huisdier gebeten	X	<input type="radio"/>	<input type="radio"/>	<input type="radio"/>	<input type="radio"/>	
139. Kind stikt in stukje eten	<input type="radio"/>	<input type="radio"/>	X	X	<input type="radio"/>	B1
140. Anders nl.	<input type="radio"/>	<input type="radio"/>	<input type="radio"/>	<input type="radio"/>	<input type="radio"/>	
141.						

Rapport leefruimte dagopvang Blauwe Krijtjes

Locatie	Vloer 9 t/m 11	Urgentie code
Leefruimte	Scenario 9. Kind struikelt over een oneffenheid	A2
	Scenario 10. Kind glijdt uit over natte vloer	B2
	Scenario 11. Kind glijdt uit	B2
Genomen maatregel		
De vloer is voorzien van stroeve coating. Wij leren kinderen goed hun voeten op te tillen als ze lopen. Niet rennen op de kleden, daar mogen ze wel op spelen. Afspraken: Laat geen losse voorwerpen op de grond slinger. Binnen mag er niet gerend worden. Droog direct een natte vloer.		
Dit is terug te vinden in		
Veiligheidsbeleid Huisregels		
Te nemen maatregel		
Verantwoordelijke voor uitvoering		
Medewerkers zien toe op naleving van de groepsregel.		

Locatie	Muur	Urgentie code
Leefruimte	Scenario 3. Kind bezeert zich aan een oneffenheid	B2
Genomen maatregel		
Bij verwijderen van schilderijen en kaarten. Ook de schroeven, spijkers en punaises meteen verwijderen.		
Dit is terug te vinden in		
Huisregels en veiligheid		

Locatie	Deur 4 t/m 6	Urgentie code
Leefruimte	Scenario 4. Kind krijgt zijn vingers tussen de deur	B1
	Scenario 5. Kind botst tegen de deur doordat iemand anders de deur opendoet	B2
	Scenario 6. Kind valt door glas in deur	B1

Genomen maatregel
De glazen ramen in de deuren zijn voorzien van veiligheidsglas en voorzien van raamfolie. De deurklink zitten hoog. Afspraken: Wij leren kinderen niet voor deuren en ramen te spelen.
Dit is terug te vinden in
Veiligheidsbeleid Huisregels
Te nemen maatregel
Controleer de vingerstrips volgens het onderhoudsplan
Verantwoordelijke voor uitvoering
Alle medewerkers

Locatie	Raam 7 t/m 9	Urgentie code
Leefruimte	Scenario 7. Kind valt door ruit	B1
	Scenario 8. Kind valt uit open raam	B2
	Scenario 9. Kind raakt verstrikt in de koordjes van de raamdecoratie	B1
Genomen maatregel		
De ramen kunnen niet geopend worden. Ventileren d.m.v. ventilatieroostertjes. Er zijn haken waaraan de koorden van de raamdecoratie aan vast gemaakt kunnen worden.		
Dit is terug te vinden in		
Veiligheidsbeleid Huisregels		

Locatie	Verwarming 10 t/m 12	Urgentie code
Leefruimte	Scenario 10. Baby verbrandt zich aan hete radiator/ buizen	B1
	Scenario 11. Kind botst of valt tegen radiator	B2
	Scenario 12. Kind komt met hand klem te zitten tussen de radiator	B2
Genomen maatregel		
De radiatoren zijn voorzien van omkasting. De radiatorbuizen zijn voorzien van isolatie. Afspraak: Zorg dat je bij de opstelling rekening houdt dat er voldoende loopruimte aanwezig is bij de radiatoren De afspraak is dat kinderen binnen niet mogen rennen.		
Dit is terug te vinden in		
Veiligheidsbeleid Huisregels		

Locatie	Verlichting 22 en 23	Urgentie code
Entree	Scenario 22. Kind struikelt door onvoldoende licht	B2
	Scenario 23. Lamp wordt stuk gegooid en glas valt naar beneden	B2
Genomen maatregel		
Er hangen afgeschermdde lampen Afspraak: Vervang direct lampen die stuk zijn.		
Dit is terug te vinden in		
Veiligheidsbeleid Huisregels		
Te nemen maatregel		
Geen		
Verantwoordelijke voor uitvoering		
Bij signaleren van defecte lampen nemen de medewerkers direct contact op met de leidinggevende die zorgt dat de lampen vervangen worden.		

Locatie	Electra	Urgentie code
Leefruimte	Scenario 15. Kind komt in contact met elektriciteit	B1
	Scenario 16. Kind trekt aan elektriciteitsnoer en krijgt apparaat op zich	B2

Genomen maatregel
Alle stopcontacten zitten vrij hoog voorzien van stopcontactbeveiliging. Electricische apparaten worden buiten het bereik van de kinderen geplaatst. Wij hebben hoge plakjes gemaakt. Afspraak: Plaats elektrische apparaten buiten het bereik van kinderen.
Dit is terug te vinden in
Veiligheidsbeleid Huisregels

Locatie	Giftige stoffen 25 t/m 28 Uitgesloten	Urgentie code
Entree	Scenario 25. Kind drinkt van schoonmaakmiddel	B1
	Scenario 226. Kind eet van giftige plant	Uitgesloten
	Scenario 27. Kind eet sigaretten of medicijnen uit de tas van een ouder of leidster	B1
	Scenario 28. Kind eet muizengif op	Uitgesloten

Genomen maatregel
Er zijn geen giftige planten in de leefruimte. De schoonmaakmiddelen worden hoog in de keukenkastjes buiten het bereik van de kinderen bewaard. De medewerkers roken niet. Tassen van de medewerkers worden hoog buiten het bereik van kinderen bewaard. Bij voorkeur in een gesloten hoge kast. Er is geen muizengif geplaatst. Indien er geconstateerd wordt dat er muizen zijn, schakelen wij een professionele bestrijder in.
Dit is terug te vinden in
Veiligheidsbeleid Huisregels
Te nemen maatregel
Geen

Locatie	Meubilair 20 t/m 29	Urgentie code
Leefruimte	Scenario 20. Kind stoot zich tegen meubilair	A2
	Scenario 21. Kind krijgt splinter in vinger	B2
	Scenario 22. Baby valt uit de box	Uitgesloten
	Scenario 23. Kind klimt uit de box door op speelgoed te gaan staan Kind zit klem tussen spijlen van de box	Uitgesloten
	Scenario 24. Kind stoot zich aan de onderkant van de box	Uitgesloten
	Scenario 25. Kind valt tijdens het in of uit de kinderstoel klimmen	B1
	Kind valt uit de kinderstoel	B1
	27. Kind valt met kinderstoel en al om doordat het zich afzet tegen de tafel	B1
	28. Kast valt om en kind komt onder de kast terecht	B1
	29. Decorstuk valt op kind	B1

Genomen maatregel
Afspraak: Creëer voldoende loopruimte om meubilair Afspraak: Leer kinderen dat de stoel met 4 poten op de grond moet staan. Afspraak: Leer kinderen ze niet in de kast mogen klimmen
Dit is terug te vinden in
Veiligheidsbeleid Huisregels
Te nemen maatregel
Geen

Locatie	Speelgoed 31 t/m 38	Urgentie code
Leefruimte	Scenario 31. Kind zit met voet tussen wiel kinderfiets	Uitgesloten
	Scenario 32. Kind wordt door een fietstent kind omvergereden	Uitgesloten

	Scenario 33. Kind stopt kraaltjes of ander klein speelgoed in de mond	B1
	Scenario 34. Speengedeelte wordt van fopspeen afgebeten en kind krijgt deze achter in de keel	B1
	Scenario 35. Kind krijgt koordje om de nek	B1
	Scenario 36. Kind verwondt zich aan scherp speelgoed of splinters aan speelgoed	B2
	Scenario 37. Kind of leidster struikelt over speelgoed	A2
	Scenario 38. Kind krijgt poppenhuis op zich	B1
Genomen maatregel		
<p>Binnen zijn geen kinderfietsjes aanwezig, wel op de gang. De fopspenen worden in de tas gedaan zodra het kind deze niet meer nodig heeft. Fopspenen mogen niet voorzien zijn van spenenkoord. Afspraak: Leer kinderen dat ze eerst op moeten ruimen voordat ze met een nieuw speeltje wil spelen. Let op dat je het poppenhuis niet te hoog plaatst.</p>		
Dit is terug te vinden in		
Veiligheidsbeleid Huisregels		
Te nemen maatregel		
Geen		

Locatie	Verbranding 39 t/m 41	Urgentie code
Leefruimte	Scenario 39. Kind heeft toegang tot lucifers/ aanstekers	B2
	Scenario 40. Kind brandt zich aan warmwaterkraan	B1
	Scenario 41. Thee van de leidster komt over kind heen	B1
Genomen maatregel		
<p>De kraan van de commode op de groep is begrensd. Er wordt geen gebruik gemaakt van tafelkleden. De medewerkers zetten hun thee, koffie en/of andere hete dranken nooit op tafel in de groep maar altijd hoog zodat kinderen dit niet om kunnen stoten of kunnen pakken. Pas wanneer de hete drank lauw is mag deze op de tafel gezet worden. Dit is een duidelijke afspraak met de medewerkers waar de eigenaren nauwgezet op toezien. Kinderen wassen hun handen bij de wastafel bij het toilet en dit is een koudwaterkraan.</p>		
Dit is terug te vinden in		
Veiligheidsbeleid Huisregels		

Locatie	Overige 42 t/m 45	Urgentie code
Leefruimte	Scenario 42. Kinderen botsen tegen elkaar	A2
	Scenario 43. Kind botst tegen object	A2
	Scenario 44. Kind wordt door huisdier gebeten	Uitgesloten
	Scenario 45. Kind stikt in stukje eten	B1
Genomen maatregel		
<p>De groepsruimte is zo ingedeeld dat er voldoende loopruimte is. Er zijn geen huisdieren toegestaan. Afspraak is dat er binnen niet gerend mag worden. Afspraak is dat kinderen moeten zitten als ze eten.</p>		
Dit is terug te vinden in		
Veiligheidsbeleid Huisregels		
Te nemen maatregel		
Leer kinderen dat ze binnen niet mogen rennen en dat ze blijven zitten als ze eten.		

Inventarisatie leefruimte dagopvang Gele Krijtjes

Leefruimte PEUTERGROEP 2 – 4 JAAR

SOORTONGEVAL scenario	KANS DAT DIT ONGEVAL ZAL GEBEUREN			KANS OP ERNSTIG LETSEL		URGENTIECODE			
	uitgesloten	groot (A)	klein (B)	groot (1)	klein (2)	A 1	A 2	B 1	B 2
142. Kind struikelt over een oneffenheid	<input type="radio"/>	<input type="radio"/>	X	X	<input type="radio"/>	A2			
143. Kind glijdt uit over gladde vloer	<input type="radio"/>	<input type="radio"/>	X	<input type="radio"/>	X	B2			
144. Kind bezeert zich aan een oneffenheid	<input type="radio"/>	<input type="radio"/>	X	<input type="radio"/>	X	B2			
145. Kind krijgt zijn vingers tussen de deur	<input type="radio"/>	<input type="radio"/>	X	X	<input type="radio"/>	B1			
146. Kind botst tegen de deur doordat iemand anders de deur opendoet	<input type="radio"/>	<input type="radio"/>	X	<input type="radio"/>	X	B2			
147. Kind valt door glas in deur	<input type="radio"/>	<input type="radio"/>	X	X	<input type="radio"/>	B1			
148. Kind valt door ruit	X	<input type="radio"/>	<input type="radio"/>	X	<input type="radio"/>	B1			
149. Kind valt uit open raam	X	<input type="radio"/>	<input type="radio"/>	<input type="radio"/>	X	B2			
150. Kind raakt verstrikt in koordjes van de raamdecoratie	<input type="radio"/>	<input type="radio"/>	X	X	<input type="radio"/>	B1			
151. Baby verbrandt zich aan hete radiator / buizen	<input type="radio"/>	<input type="radio"/>	X	X	<input type="radio"/>	B1			
152. Kind botst of valt tegen radiator	<input type="radio"/>	<input type="radio"/>	X	<input type="radio"/>	X	B2			
153. Kind komt met hand klem te zitten tussen de radiator	<input type="radio"/>	<input type="radio"/>	X	<input type="radio"/>	X	B2			
154. Kind struikelt door onvoldoende licht	<input type="radio"/>	<input type="radio"/>	X	<input type="radio"/>	X	B2			
155. Lamp wordt stuk gegooid en glas valt naar beneden	<input type="radio"/>	<input type="radio"/>	X	<input type="radio"/>	X	B2			
156. Kind komt in contact met elektriciteit	<input type="radio"/>	X	<input type="radio"/>	<input type="radio"/>	X	B1			
157. Kind trekt aan electriciteitsnoer en krijgt apparaat op zich	<input type="radio"/>	<input type="radio"/>	X	X	<input type="radio"/>	B2			
158. Kind drinkt van schoonmaakmiddel	<input type="radio"/>	<input type="radio"/>	X	<input type="radio"/>	<input type="radio"/>	B1			
159. Kind eet van giftige plant	<input type="radio"/>	<input type="radio"/>	X	<input type="radio"/>	X	B2			
160. Kindeetsigaretten of medicijnen uit tas van een ouder of leidster	<input type="radio"/>	<input type="radio"/>	X	X	<input type="radio"/>	B1			
161. Kind stoot zich tegen meubilair	<input type="radio"/>	X	<input type="radio"/>	<input type="radio"/>	<input type="radio"/>	A2			
162. Kind krijgt splinter in vinger	<input type="radio"/>	<input type="radio"/>	X	<input type="radio"/>	X	B2			
163. Baby valt uit de box	<input type="radio"/>	<input type="radio"/>	<input type="radio"/>	X	<input type="radio"/>	B1			
164. Kind klimt uit de box door op speelgoed te gaan staan	<input type="radio"/>	<input type="radio"/>	<input type="radio"/>	X	<input type="radio"/>	B1			
165. Kind zit klem tussen spijlen van de box	<input type="radio"/>	<input type="radio"/>	<input type="radio"/>	<input type="radio"/>	X	B2			
166. Kind stoot zich aan de onderkant van de box	<input type="radio"/>	<input type="radio"/>	<input type="radio"/>	X	<input type="radio"/>	B1			
167. Kind valt tijdens het in of uit de kinderstoel klimmen	<input type="radio"/>	<input type="radio"/>	X	X	<input type="radio"/>	B1			
168. Kind valt uit de kinderstoel	<input type="radio"/>	<input type="radio"/>	X	X	<input type="radio"/>	B1			
169. Kind valt met kinderstoel en al om doordat het zich afzet tegen de tafel		<input type="radio"/>	X	X	<input type="radio"/>	B1			
170. Kast valt om en kind komt onder de kast terecht	<input type="radio"/>	<input type="radio"/>	X	X	<input type="radio"/>	B1			
171. Decorstuk valt op kind	<input type="radio"/>	<input type="radio"/>	X	<input type="radio"/>	<input type="radio"/>	B1			
172. Kind zit met voet tussen wiel kinderfiets	X	<input type="radio"/>	<input type="radio"/>	<input type="radio"/>	<input type="radio"/>				
173. Kind wordt door een fietstend kind omver gereden	X	<input type="radio"/>	<input type="radio"/>	<input type="radio"/>	<input type="radio"/>				
174. Kind stopt kraaltjes of ander klein speelgoed in de mond	<input type="radio"/>	<input type="radio"/>	X	<input type="radio"/>	<input type="radio"/>	B1			
175. Speengedeelte wordt van fopspeen afgebeten en kind krijgt deze achter in de keel	<input type="radio"/>	<input type="radio"/>	X	X	<input type="radio"/>	B1			
176. Kind krijgt koordje om de nek	<input type="radio"/>	<input type="radio"/>	X	<input type="radio"/>	<input type="radio"/>	B1			

177. Kind verwondt zich aan scherp speelgoed of splinters aan speelgoed	<input type="radio"/>	<input type="radio"/>	X	<input type="radio"/>	<input type="radio"/>	B2
178. Kind of leidster struikelt over speelgoed	<input type="radio"/>	X	<input type="radio"/>	<input type="radio"/>	X	A2
179. Kind krijgt poppenhuis op zich	<input type="radio"/>	<input type="radio"/>	X	X	<input type="radio"/>	B1
180. Kind heeft toegang tot lucifers/ aanstekers	<input type="radio"/>	<input type="radio"/>	X	<input type="radio"/>	<input type="radio"/>	B2
181. Kind brandt zich aan warmwaterkraan	<input type="radio"/>	<input type="radio"/>	X	<input type="radio"/>	<input type="radio"/>	B1
182. Thee van de leidster komt over kind heen	<input type="radio"/>	<input type="radio"/>	X	<input type="radio"/>	<input type="radio"/>	B1
183. Kinderen botsen tegen elkaar	<input type="radio"/>	X	<input type="radio"/>	<input type="radio"/>	X	A2
184. Kind botst tegen object	<input type="radio"/>	X	<input type="radio"/>	<input type="radio"/>	X	A2
185. Kind wordt door huisdier gebeten	X	<input type="radio"/>	<input type="radio"/>	<input type="radio"/>	<input type="radio"/>	
186. Kind stikt in stukje eten	<input type="radio"/>	<input type="radio"/>	X	X	<input type="radio"/>	B1
187. Anders nl.	<input type="radio"/>	<input type="radio"/>	<input type="radio"/>	<input type="radio"/>	<input type="radio"/>	
188.						

Rapport leefruimte dagopvang Gele Krijtjes

Leefruimte dagopvang verticale groep

Locatie	Vloer 9 t/m 11	Urgentie code
Leefruimte	Scenario 9. Kind struikelt over een oneffenheid	A2
	Scenario 10. Kind glijdt uit over natte vloer	B2
	Scenario 11. Kind glijdt uit	B2
Genomen maatregel		
De vloer is voorzien van stroeve coating. Wij leren kinderen goed hun voeten op te tillen als ze lopen. Niet rennen op de kleden, daar mogen ze wel op spelen. Afspraken: Laat geen losse voorwerpen op de grond slinger. Binnen mag er niet gerend worden. Droog direct een natte vloer.		
Dit is terug te vinden in		
Veiligheidsbeleid Huisregels		
Te nemen maatregel		
Verantwoordelijke voor uitvoering		
Medewerkers zien toe op naleving van de groepsregel.		

Locatie	Muur	Urgentie code
Leefruimte	Scenario 3. Kind bezeert zich aan een oneffenheid	B2
Genomen maatregel		
Bij verwijderen van schilderijen en kaarten. Ook de schroeven, spijkers en punaises meteen verwijderen.		
Dit is terug te vinden in		
Huisregels en veiligheid		

Locatie	Deur 4 t/m 6	Urgentie code
Leefruimte	Scenario 4. Kind krijgt zijn vingers tussen de deur	B1
	Scenario 5. Kind botst tegen de deur doordat iemand anders de deur opendoet	B2

	Scenario 6. Kind valt door glas in deur	B1
Genomen maatregel		
De glazen ramen in de deuren zijn voorzien van veiligheidsglas en voorzien van raamfolie. De deurklink zitten hoog. Afspraken: Wij leren kinderen niet voor deuren en ramen te spelen.		
Dit is terug te vinden in		
Veiligheidsbeleid Huisregels		
Te nemen maatregel		
Controleer de vingerstrips volgens het onderhoudsplan		
Verantwoordelijke voor uitvoering		
Alle medewerkers		

Locatie	Raam 7 t/m 9	Urgentie code
Leefruimte	Scenario 7. Kind valt door ruit	B1
	Scenario 8. Kind valt uit open raam	B2
	Scenario 9. Kind raakt verstrikt in de koordjes van de raamdecoratie	B1
Genomen maatregel		
De ramen kunnen niet geopend worden. Ventileren d.m.v. ventilatieroostertjes. Er zijn haken waaraan de koorden van de raamdecoratie aan vast gemaakt kunnen worden.		
Dit is terug te vinden in		
Veiligheidsbeleid Huisregels		

Locatie	Verwarming 10 t/m 12	Urgentie code
Leefruimte	Scenario 10. Baby verbrandt zich aan hete radiator/ buizen	B1
	Scenario 11. Kind botst of valt tegen radiator	B2
	Scenario 12. Kind komt met hand klem te zitten tussen de radiator	B2
Genomen maatregel		
De radiatoren zijn voorzien van omkasting. De radiatorbuizen zijn voorzien van isolatie. Afspraak: Zorg dat je bij de opstelling rekening houdt dat er voldoende loopruimte aanwezig is bij de radiatoren De afspraak is dat kinderen binnen niet mogen rennen.		
Dit is terug te vinden in		
Veiligheidsbeleid Huisregels		

Locatie	Verlichting 22 en 23	Urgentie code
Entree	Scenario 22. Kind struikelt door onvoldoende licht	B2
	Scenario 23. Lamp wordt stuk gegooid en glas valt naar beneden	B2
Genomen maatregel		
Er hangen afgeschermdde lampen Afspraak: Vervang direct lampen die stuk zijn.		
Dit is terug te vinden in		
Veiligheidsbeleid Huisregels		
Te nemen maatregel		
Geen		
Verantwoordelijke voor uitvoering		
Bij signaleren van defecte lampen nemen de medewerkers direct contact op met de leidinggevende die zorgt dat de lampen vervangen worden.		

Locatie	Electra	Urgentie code
Leefruimte	Scenario 15. Kind komt in contact met elektriciteit	B1

	Scenario 16. Kind trekt aan elektriciteits snoer en krijgt apparaat op zich	B2
Genomen maatregel		
Alle stopcontacten zitten vrij hoog voorzien van stopcontactbeveiliging. Electricische apparaten worden buiten het bereik van de kinderen geplaatst. Wij hebben hoge plakjes gemaakt. Afspraak: Plaats elektrische apparaten buiten het bereik van kinderen.		
Dit is terug te vinden in		
Veiligheidsbeleid Huisregels		

Locatie	Giftige stoffen 25 t/m 28 Uitgesloten	Urgentie code
Entree	Scenario 25. Kind drinkt van schoonmaakmiddel	B1
	Scenario 226. Kind eet van giftige plant	Uitgesloten
	Scenario 27. Kind eet sigaretten of medicijnen uit de tas van een ouder of leidster	B1
	Scenario 28. Kind eet muizengif op	Uitgesloten
Genomen maatregel		
Er zijn geen giftige planten in de leefruimte. De schoonmaakmiddelen worden hoog in de keukenkastjes buiten het bereik van de kinderen bewaard. De medewerkers roken niet. Tassen van de medewerkers worden hoog buiten het bereik van kinderen bewaard. Bij voorkeur in een gesloten hoge kast. Er is geen muizengif geplaatst. Indien er geconstateerd wordt dat er muizen zijn, schakelen wij een professionele bestrijder in.		
Dit is terug te vinden in		
Veiligheidsbeleid Huisregels		
Te nemen maatregel		
Geen		

Locatie	Meubilair 20 t/m 29	Urgentie code
Leefruimte	Scenario 20. Kind stoot zich tegen meubilair	A2
	Scenario 21. Kind krijgt splinter in vinger	B2
	Scenario 22. Baby valt uit de box	Uitgesloten
	Scenario 23. Kind klimt uit de box door op speelgoed te gaan staan Kind zit klem tussen spijlen van de box	Uitgesloten
	Scenario 24. Kind stoot zich aan de onderkant van de box	Uitgesloten
	Scenario 25. Kind valt tijdens het in of uit de kinderstoel klimmen	B1
	Kind valt uit de kinderstoel	B1
	27. Kind valt met kinderstoel en al om doordat het zich afzet tegen de tafel	B1
	28. Kast valt om en kind komt onder de kast terecht	B1
29. Decorstuk valt op kind	B1	
Genomen maatregel		
Afspraak: Creëer voldoende loopruimte om meubilair Afspraak: Leer kinderen dat de stoel met 4 poten op de grond moet staan. Afspraak: Leer kinderen ze niet in de kast mogen klimmen		

Locatie	Speelgoed 31 t/m 38	Urgentie code
Leefruimte	Scenario 31. Kind zit met voet tussen wiel kinderfiets	Uitgesloten
	Scenario 32. Kind wordt door een fietstent kind omvergereden	Uitgesloten
	Scenario 33. Kind stopt kraaltjes of ander klein speelgoed in de mond	B1
	Scenario 34. Speengedeelte wordt van fopspeen afgebeten en kind krijgt deze achter in de keel	B1
	Scenario 35. Kind krijgt koordje om de nek	B1

	Scenario 36. Kind verwondt zich aan scherp speelgoed of splinters aan speelgoed	B2
	Scenario 37. Kind of leidster struikelt over speelgoed	A2
	Scenario 38. Kind krijgt poppenhuis op zich	B1
Genomen maatregel		
<p>Binnen zijn geen kinderfietsjes aanwezig, wel op de gang. De fopspenen worden in de tas gedaan zodra het kind deze niet meer nodig heeft. Fopspenen mogen niet voorzien zijn van spenenkoord. Afspraak: Leer kinderen dat ze eerst op moeten ruimen voordat ze met een nieuw speeltje wil spelen. Let op dat je het poppenhuis niet te hoog plaatst.</p>		
Dit is terug te vinden in		
Veiligheidsbeleid Huisregels		
Te nemen maatregel		
Geen		

Locatie	Verbranding 39 t/m 41	Urgentie code
Leefruimte	Scenario 39. Kind heeft toegang tot lucifers/ aanstekers	B2
	Scenario 40. Kind brandt zich aan warmwaterkraan	B1
	Scenario 41. Thee van de leidster komt over kind heen	B1
Genomen maatregel		
<p>De kraan van de commode op de groep is begrensd. Er wordt geen gebruik gemaakt van tafelkleden. De medewerkers zetten hun thee, koffie en/of andere hete dranken nooit op tafel in de groep maar altijd hoog zodat kinderen dit niet om kunnen stoten of kunnen pakken. Pas wanneer de hete drank lauw is mag deze op de tafel gezet worden. Dit is een duidelijke afspraak met de medewerkers waar de eigenaren nauwgezet op toezien. Kinderen wassen hun handen bij de wastafel bij het toilet en dit is een koudwaterkraan.</p>		
Dit is terug te vinden in		
Veiligheidsbeleid Huisregels		

Locatie	Overige 42 t/m 45	Urgentie code
Leefruimte	Scenario 42. Kinderen botsen tegen elkaar	A2
	Scenario 43. Kind botst tegen object	A2
	Scenario 44. Kind wordt door huisdier gebeten	Uitgesloten
	Scenario 45. Kind stikt in stukje eten	B1
Genomen maatregel		
<p>De groepsruimte is zo ingedeeld dat er voldoende loopruimte is. Er zijn geen huisdieren toegestaan. Afspraak is dat er binnen niet gerend mag worden. Afspraak is dat kinderen moeten zitten als ze eten.</p>		
Dit is terug te vinden in		
Veiligheidsbeleid Huisregels		
Te nemen maatregel		
Leer kinderen dat ze binnen niet mogen rennen en dat ze blijven zitten als ze eten.		

Inventarisatie leefruimte dagopvang Oranje Krijtjes

Leefruimte verticaal 0 tot 4 jaar

SOORT ONGEVAL scenario	KANS DAT DIT ONGEVAL ZAL GEBEUREN			KANS OP ERNSTIG LETSEL		URGENTIECODE			
	uitgesloten	groot (A)	klein (B)	groot (1)	klein (2)	A1	A2	B1	B2
189. Kind struikelt over een oneffenheid	<input type="radio"/>	<input type="radio"/>	X	X	<input type="radio"/>	A2			
190. Kind glijdt uit over gladde vloer	<input type="radio"/>	<input type="radio"/>	X	<input type="radio"/>	X	B2			
191. Kind bezeert zich aan een oneffenheid	<input type="radio"/>	<input type="radio"/>	X	<input type="radio"/>	X	B2			
192. Kind krijgt zijn vingers tussen de deur	<input type="radio"/>	<input type="radio"/>	X	X	<input type="radio"/>	B1			
193. Kind botst tegen de deur doordat iemand anders de deur opendoet	<input type="radio"/>	<input type="radio"/>	X	<input type="radio"/>	X	B2			
194. Kind valt door glas in deur	<input type="radio"/>	<input type="radio"/>	X	X	<input type="radio"/>	B1			
195. Kind valt door ruit	X	<input type="radio"/>	<input type="radio"/>	X	<input type="radio"/>	B1			
196. Kind valt uit open raam	X	<input type="radio"/>	<input type="radio"/>	<input type="radio"/>	X	B2			
197. Kind raakt verstrikt in koordjes van de raamdecoratie	<input type="radio"/>	<input type="radio"/>	X	X	<input type="radio"/>	B1			
198. Baby verbrandt zich aan hete radiator / buizen	<input type="radio"/>	<input type="radio"/>	X	X	<input type="radio"/>	B1			
199. Kind botst of valt tegen radiator	<input type="radio"/>	<input type="radio"/>	X	<input type="radio"/>	X	B2			
200. Kind komt met hand klem te zitten tussen de radiator	<input type="radio"/>	<input type="radio"/>	X	<input type="radio"/>	X	B2			
201. Kind struikelt door onvoldoende licht	<input type="radio"/>	<input type="radio"/>	X	<input type="radio"/>	X	B2			
202. Lamp wordt stuk gegooid en glas valt naar beneden	<input type="radio"/>	<input type="radio"/>	X	<input type="radio"/>	X	B2			
203. Kind komt in contact met elektriciteit	<input type="radio"/>	X	<input type="radio"/>	<input type="radio"/>	X	B1			
204. Kind trekt aan elektriciteitsnoer en krijgt apparaat op zich	<input type="radio"/>	<input type="radio"/>	X	X	<input type="radio"/>	B2			
205. Kind drinkt van schoonmaakmiddel	<input type="radio"/>	<input type="radio"/>	X	<input type="radio"/>	<input type="radio"/>	B1			
206. Kind eet van giftige plant	<input type="radio"/>	<input type="radio"/>	X	<input type="radio"/>	X	B2			
207. Kindeets sigaretten of medicijnen uit tas van een ouder of leidster	<input type="radio"/>	<input type="radio"/>	X	X	<input type="radio"/>	B1			
208. Kind stoot zich tegen meubilair	<input type="radio"/>	X	<input type="radio"/>	<input type="radio"/>	<input type="radio"/>	A2			
209. Kind krijgt splinter in vinger	<input type="radio"/>	<input type="radio"/>	X	<input type="radio"/>	X	B2			
210. Baby valt uit de box	<input type="radio"/>	<input type="radio"/>	X	X	<input type="radio"/>	B1			
211. Kind klimt uit de box door op speelgoed te gaan staan	<input type="radio"/>	<input type="radio"/>	X	X	<input type="radio"/>	B1			
212. Kind zit klem tussen spijlen van de box	<input type="radio"/>	<input type="radio"/>	X	<input type="radio"/>	X	B2			
213. Kind stoot zich aan de onderkant van de box	<input type="radio"/>	<input type="radio"/>	X	X	<input type="radio"/>	B1			
214. Kind valt tijdens het in of uit de kinderstoel klimmen	<input type="radio"/>	<input type="radio"/>	X	X	<input type="radio"/>	B1			
215. Kind valt uit de kinderstoel	<input type="radio"/>	<input type="radio"/>	X	X	<input type="radio"/>	B1			
216. Kind valt met kinderstoel en al om doordat het zich afzet tegen de tafel		<input type="radio"/>	X	X	<input type="radio"/>	B1			
217. Kast valt om en kind komt onder de kast terecht	<input type="radio"/>	<input type="radio"/>	X	X	<input type="radio"/>	B1			
218. Decorstuk valt op kind	<input type="radio"/>	<input type="radio"/>	X	<input type="radio"/>	<input type="radio"/>	B1			
219. Kind zit met voet tussen wiel kinderfiets	X	<input type="radio"/>	<input type="radio"/>	<input type="radio"/>	<input type="radio"/>				
220. Kind wordt door een fietstend kind omver gereden	X	<input type="radio"/>	<input type="radio"/>	<input type="radio"/>	<input type="radio"/>				
221. Kind stopt kraaltjes of ander klein speelgoed in de mond	<input type="radio"/>	<input type="radio"/>	X	<input type="radio"/>	<input type="radio"/>	B1			
222. Speengedeelte wordt van fopspeen afgebeten en kind krijgt deze achter in de keel	<input type="radio"/>	<input type="radio"/>	X	X	<input type="radio"/>	B1			
223. Kind krijgt koordje om de nek	<input type="radio"/>	<input type="radio"/>	X	<input type="radio"/>	<input type="radio"/>	B1			
224. Kind verwondt zich aan scherp speelgoed of splinters aan	<input type="radio"/>	<input type="radio"/>	X	<input type="radio"/>	<input type="radio"/>	B2			

speelgoed						
225. Kind of leidster struikelt over speelgoed	<input type="radio"/>	X	<input type="radio"/>	<input type="radio"/>	X	A2
226. Kind krijgt poppenhuis op zich	<input type="radio"/>	<input type="radio"/>	X	X	<input type="radio"/>	B1
227. Kind heeft toegang tot lucifers/ aanstekers	<input type="radio"/>	<input type="radio"/>	X	<input type="radio"/>	<input type="radio"/>	B2
228. Kind brandt zich aan warmwaterkraan	<input type="radio"/>	<input type="radio"/>	X	<input type="radio"/>	<input type="radio"/>	B1
229. Thee van de leidster komt over kind heen	<input type="radio"/>	<input type="radio"/>	X	<input type="radio"/>	<input type="radio"/>	B1
230. Kinderen botsen tegen elkaar	<input type="radio"/>	X	<input type="radio"/>	<input type="radio"/>	X	A2
231. Kind botst tegen object	<input type="radio"/>	X	<input type="radio"/>	<input type="radio"/>	X	A2
232. Kind wordt door huisdier gebeten	X	<input type="radio"/>	<input type="radio"/>	<input type="radio"/>	<input type="radio"/>	
233. Kind stikt in stukje eten	<input type="radio"/>	<input type="radio"/>	X	X	<input type="radio"/>	B1
234. Anders nl.	<input type="radio"/>	<input type="radio"/>	<input type="radio"/>	<input type="radio"/>	<input type="radio"/>	
235.						

Rapport leefruimte Oranje Krijtjes

Locatie	Vloer 9 t/m 11	Urgentie code
Leefruimte	Scenario 9. Kind struikelt over een oneffenheid	A2
	Scenario 10. Kind glijdt uit over natte vloer	B2
	Scenario 11. Kind glijdt uit	B2
Genomen maatregel		
De vloer is voorzien van stroeve coating. Wij leren kinderen goed hun voeten op te tillen als ze lopen. Niet rennen op de kleden, daar mogen ze wel op spelen. Afspraken: Laat geen losse voorwerpen op de grond slinger. Binnen mag er niet gerend worden. Droog direct een natte vloer.		
Dit is terug te vinden in		
Veiligheidsbeleid Huisregels		
Te nemen maatregel		
Verantwoordelijke voor uitvoering		
Medewerkers zien toe op naleving van de groepsregel.		

Locatie	Muur	Urgentie code
Leefruimte	Scenario 3. Kind bezeert zich aan een oneffenheid	B2
Genomen maatregel		
Bij verwijderen van schilderijen en kaarten. Ook de schroeven, spijkers en punaises meteen verwijderen.		
Dit is terug te vinden in		
Huisregels en veiligheid		

Locatie	Deur 4 t/m 6	Urgentie code
Leefruimte	Scenario 4. Kind krijgt zijn vingers tussen de deur	B1
	Scenario 5. Kind botst tegen de deur doordat iemand anders de deur opendoet	B2
	Scenario 6. Kind valt door glas in deur	B1
Genomen maatregel		
De glazen ramen in de deuren zijn voorzien van veiligheidsglas en voorzien van raamfolie. De deurklink zitten hoog.		

Afspraken: Wij leren kinderen niet voor deuren en ramen te spelen.
Dit is terug te vinden in
Veiligheidsbeleid Huisregels
Te nemen maatregel
Controleer de vingerstrips volgens het onderhoudsplan
Verantwoordelijke voor uitvoering
Alle medewerkers

Locatie	Raam 7 t/m 9	Urgentie code
Leefruimte	Scenario 7. Kind valt door ruit	B1
	Scenario 8. Kind valt uit open raam	B2
	Scenario 9. Kind raakt verstrikt in de koordjes van de raamdecoratie	B1
Genomen maatregel		
De ramen kunnen niet geopend worden. Ventileren d.m.v. ventilatieroostertjes. Er zijn haken waaraan de koorden van de raamdecoratie aan vast gemaakt kunnen worden.		
Dit is terug te vinden in		
Veiligheidsbeleid Huisregels		

Locatie	Verwarming 10 t/m 12	Urgentie code
Leefruimte	Scenario 10. Baby verbrandt zich aan hete radiator/ buizen	B1
	Scenario 11. Kind botst of valt tegen radiator	B2
	Scenario 12. Kind komt met hand klem te zitten tussen de radiator	B2
Genomen maatregel		
De radiatoren zijn voorzien van omkasting. De radiatorbuizen zijn voorzien van isolatie. Afspraak: Zorg dat je bij de opstelling rekening houdt dat er voldoende loopruimte aanwezig is bij de radiatoren De afspraak is dat kinderen binnen niet mogen rennen.		
Dit is terug te vinden in		
Veiligheidsbeleid Huisregels		

Locatie	Verlichting 22 en 23	Urgentie code
Entree	Scenario 22. Kind struikelt door onvoldoende licht	B2
	Scenario 23. Lamp wordt stuk gegooid en glas valt naar beneden	B2
Genomen maatregel		
Er hangen afgeschermdde lampen Afspraak: Vervang direct lampen die stuk zijn.		
Dit is terug te vinden in		
Veiligheidsbeleid Huisregels		
Te nemen maatregel		
Geen		
Verantwoordelijke voor uitvoering		
Bij signaleren van defecte lampen nemen de medewerkers direct contact op met de leidinggevende die zorgt dat de lampen vervangen worden.		

Locatie	Electra	Urgentie code
Leefruimte	Scenario 15. Kind komt in contact met elektriciteit	B1
	Scenario 16. Kind trekt aan elektriciteits snoer en krijgt apparaat op zich	B2
Genomen maatregel		
Alle stopcontacten zitten vrij hoog voorzien van stopcontactbeveiliging. Electriche apparaten worden buiten het bereik van de kinderen geplaatst. Wij hebben hoge plakjes gemaakt.		

Afspraak: Plaats elektrische apparaten buiten het bereik van kinderen.
Dit is terug te vinden in
Veiligheidsbeleid Huisregels

Locatie	Giftige stoffen 25 t/m 28 Uitgesloten	Urgentie code
Entree	Scenario 25. Kind drinkt van schoonmaakmiddel	B1
	Scenario 226. Kind eet van giftige plant	Uitgesloten
	Scenario 27. Kind eet sigaretten of medicijnen uit de tas van een ouder of leidster	B1
	Scenario 28. Kind eet muizengif op	Uitgesloten

Genomen maatregel

Er zijn geen giftige planten in de leefruimte.
 De schoonmaakmiddelen worden hoog in de keukenkastjes buiten het bereik van de kinderen bewaard.
 De medewerkers roken niet.
 Tassen van de medewerkers worden hoog buiten het bereik van kinderen bewaard. Bij voorkeur in een gesloten hoge kast.
 Er is geen muizengif geplaatst. Indien er geconstateerd wordt dat er muizen zijn, schakelen wij een professionele bestrijder in.

Dit is terug te vinden in

Veiligheidsbeleid Huisregels

Te nemen maatregel

Geen

Locatie	Meubilair 20 t/m 29	Urgentie code
Leefruimte	Scenario 20. Kind stoot zich tegen meubilair	A2
	Scenario 21. Kind krijgt splinter in vinger	B2
	Scenario 22. Baby valt uit de box	B1
	Scenario 23. Kind klimt uit de box door op speelgoed te gaan staan Kind zit klem tussen spijlen van de box	B1
	Scenario 24. Kind stoot zich aan de onderkant van de box	B2
	Scenario 25. Kind valt tijdens het in of uit de kinderstoel klimmen	B1
	Kind valt uit de kinderstoel	B1
	27. Kind valt met kinderstoel en al om doordat het zich afzet tegen de tafel	B1
	28. Kast valt om en kind komt onder de kast terecht	B1
	29. Decorstuk valt op kind	B1
Genomen maatregel		
<p>De sluitingen worden dagelijks gecontroleerd door de medewerkers. Eénmaal per maand (elke eerste woensdag van de maand) checkt de locatiemanager en/of de eigenaar alle schroeven, sluitingen en bevestigingsmaterialen om te kijken of hier iets aan gedaan moet worden. De schroeven worden aangedraaid. Dit is belangrijk omdat schroeven tussentijds losser kunnen gaan zitten door het dagelijks gebruik. De sluitingen worden twee maal per jaar gesmeerd zodat deze soepel blijven. Hiervoor wordt siliconenspray gebruikt. Hier is voor gekozen omdat dit geen giftige stoffen bevat die schadelijk kunnen zijn voor de kinderen.</p> <p>Grotere kinderen kunnen onder de box spelen. Zij bouwen regelmatig een tent onder de box waar zij hun fantasiëspel kunnen spelen. De medewerkers leren de kinderen dat zij hun hoofd kunnen stoten wanneer zij onder de box gaan staan. Dit wordt regelmatig met de kinderen besproken.</p> <p>Afspraak: Creëer voldoende loopruimte om meubilair</p> <p>Afspraak: Leer kinderen dat de stoel met 4 poten op de grond moet staan.</p> <p>Afspraak: Leer kinderen ze niet in de kast mogen klimmen</p>		
Dit is terug te vinden in		
Veiligheidsbeleid Huisregels		
Te nemen maatregel		
Geen		

Locatie	Speelgoed 31 t/m 38	Urgentie code
Leefruimte	Scenario 31. Kind zit met voet tussen wiel kinderfiets	Uitgesloten
	Scenario 32. Kind wordt door een fietstent kind omvergereden	Uitgesloten
	Scenario 33. Kind stopt kraaltjes of ander klein speelgoed in de mond	B1
	Scenario 34. Speengedeelte wordt van fopspeen afgebeten en kind krijgt deze achter in de keel	B1
	Scenario 35. Kind krijgt koordje om de nek	B1
	Scenario 36. Kind verwondt zich aan scherp speelgoed of splinters aan speelgoed	B2
	Scenario 37. Kind of leidster struikelt over speelgoed	A2
	Scenario 38. Kind krijgt poppenhuis op zich	B1
Genomen maatregel		
<p>Binnen zijn geen kinderfietsjes aanwezig, wel op de gang. De fopspenen worden in de tas gedaan zodra het kind deze niet meer nodig heeft. Fopspenen mogen niet voorzien zijn van spenenkoord. Afspraak: Leer kinderen dat ze eerst op moeten ruimen voordat ze met een nieuw speeltje wil spelen. Let op dat je het poppenhuis niet te hoog plaatst.</p>		
Dit is terug te vinden in		
Veiligheidsbeleid Huisregels		
Te nemen maatregel		
Geen		

Locatie	Verbranding 39 t/m 41	Urgentie code
Leefruimte	Scenario 39. Kind heeft toegang tot lucifers/ aanstekers	B2
	Scenario 40. Kind brandt zich aan warmwaterkraan	B1
	Scenario 41. Thee van de leidster komt over kind heen	B1
Genomen maatregel		
<p>De kraan van de commode op de groep is begrensd. Er wordt geen gebruik gemaakt van tafelkleden. De medewerkers zetten hun thee, koffie en/of andere hete dranken nooit op tafel in de groep maar altijd hoog zodat kinderen dit niet om kunnen stoten of kunnen pakken. Pas wanneer de hete drank lauw is mag deze op de tafel gezet worden. Dit is een duidelijke afspraak met de medewerkers waar de eigenaren nauwgezet op toezien. Kinderen wassen hun handen bij de wastafel bij het toilet en dit is een koudwaterkraan.</p>		
Dit is terug te vinden in		
Veiligheidsbeleid Huisregels		

Locatie	Overige 42 t/m 45	Urgentie code
Leefruimte	Scenario 42. Kinderen botsen tegen elkaar	A2
	Scenario 43. Kind botst tegen object	A2
	Scenario 44. Kind wordt door huisdier gebeten	Uitgesloten
	Scenario 45. Kind stikt in stukje eten	B1
Genomen maatregel		
<p>De groepsruimte is zo ingedeeld dat er voldoende loopruimte is. Er zijn geen huisdieren toegestaan. Afspraak is dat er binnen niet gerend mag worden. Afspraak is dat kinderen moeten zitten als ze eten.</p>		
Dit is terug te vinden in		
Veiligheidsbeleid Huisregels		
Te nemen maatregel		
Leer kinderen dat ze binnen niet mogen rennen en dat ze blijven zitten als ze eten.		

Inventarisatie Buitenruimte

SOORT ONGEVAL scenario	KANS DAT DIT ONGEVAL ZAL GEBEUREN			KANS OP ERNSTIG LETSEL		URGENTIECODE			
	uitgesloten	groot (A)	klein (B)	groot (1)	klein (2)	A 1	A 2	B 1	B 2
1. Kind valt van speeltoestel	○	○	X	○	○			B2	
2. Kind valt door defect materiaal		○	X	○	○			B2	
3. Kind blijft met koordje van capuchon hangen	○	○	X	○	○			B1	
4. Kind komt met nek klem te zitten tussen traptreden	X	○	○	○	○				
5. Kind verwondt zich aan scherpe rand van speeltoestel	○	○	X	○	○			B1	
6. Kind krijgt splinter in hand	○	X	○	○	X			B2	
7. Kind struikelt over speeltoestel	○	X	○	○	X			B2	
8. Kind botst tegen een speeltoestel, obstakel of ander kind	○	○	X	○	○			B2	
9. Kind botst tegen ander kind op schommel	X	○	○	○	○				
10. Kind botst tegen veerwip	X	○	○	○	○				
11. Vinger van kind komt klem te zitten in holle buis	X	○	○	○	○				
12. Vinger van kind komt klem te zitten bij schommel	X	○	○	○	○			B2	
13. Kind raakt beknelt tussen veerwip	X	○	○	○	○				
14. Kind valt van veerwip door defect materiaal	X	○	○	○	○				
15. Kind snijdt zich aan zwerfvuil in de zandbak	X	○	○	○	○				
16. Kind stoot zich tegen de rand van de zandbak	X	○	○	○	○			B2	
17. Kind rent al spelend de straat op	○	○	X	X	○			B1	
18. Kind doet het poortje van het hek open en rent de straat op	○	○	X	○	○			B1	
19. Het hek blijft openstaan en een kind loopt de straat op	○	○	X	○	○			B1	
20. Kind bezeert zich aan de omheining	○	○	X	○	○			B2	
21. Kind kruipt onder de omheining en komt klem te zitten	○	○	X	○	○			B2	
22. Kind kruipt tussen de spijlen en komt klem te zitten	○	○	X	○	X			B2	
23. Kind klimt op de omheining en valt	○	○	X	○	X			B2	
24. Kind klimt over de omheining	○	○	X	○	X			B2	
25. Kind struikelt over een boomwortel	○	X	○	○	X			A2	
26. Kind struikelt over een oneffenheid	○	X	○	○	X			A2	
27. Kind glijdt uit over een natte plek	○	X	○	○	X			A2	
28. Kind rent tegen een obstakel	○	X	○	○	X			A2	
29. Kind botst tegen een fiets	○	X	○	○	X			A2	
30. Kind bezeert zich aan zwerfvuil	○	○	X	○	X			B2	
31. Kind wordt omvergelopen	○	X	○	○	X			A2	
32. Kind verbrandt zich in de zon	○	○	X	X	○			B1	
33. Kind eet van giftige plant of struik	○	○	X	X	○			B1	
34. Kind raakt te water	X	○	○	○	○				

Rapport Buitenruimte

Locatie	Speeltoestel	Urgentie code
Buitenruimte	Scenario 1. Kind valt van speeltoestel	B2
	Scenario 2. Kind valt door defect materiaal	B2
	Scenario 3. Kind blijft met koordje van capuchon hangen	B1
	Scenario 4. Kind komt met nek klem te zitten tussen traptreden	Uitgesloten
	Scenario 5. Kind verwondt zich aan scherpe rand van speeltoestel	B1
	Scenario 6. Kind krijgt splinter in hand	B2
	Scenario 7. Kind struikelt over speeltoestel	B2
	Scenario 8. Kind botst tegen een speeltoestel, obstakel of ander kind	B2
	Scenario 9. Kind botst tegen ander kind op schommel	Uitgesloten
	Scenario 10. Kind botst tegen veerwip	Uitgesloten
	Scenario 11. Vinger van kind komt klem te zitten in holle buis	Uitgesloten
	Scenario 12. Vinger van kind komt klem te zitten bij schommel	Uitgesloten
	Scenario 13. Kind raakt beknelt tussen veerwip	Uitgesloten
	Scenario 14. Kind valt van veerwip door defect materiaal	Uitgesloten
	Scenario 15. Kind snijdt zich aan zwerfvuil in de zandbak	Uitgesloten
	Scenario 16. Kind stoot zich tegen de rand van de zandbak	Uitgesloten
Genomen maatregel		
Er is geen veerkip, schommel, zandbak holle buis aanwezig. Er is geen trap aanwezig. Het buitenspeel terrein is niet toegankelijk voor onbevoegde. Afspraak: De speeltoestellen worden maandelijks gecontroleerd op veiligheid. Afspraak: Na het buitenspelen wordt de buitenruimte opgeruimd.		
Dit is terug te vinden in		
Veiligheidsbeleid Huisregels		
Te nemen maatregel		
De buitenruimte moet nog aangepakt worden.		
Verantwoordelijke voor uitvoering		
Groepsleiding		
Deadline (datum)	Afgerond op (datum)	
Maandelijks controle		

Locatie	Omheining 17 t/m 24	Urgentie code
Buitenruimte	Scenario 17. Kind rent al spelend de straat op	B1
	Scenario 18. Kind doet het poortje van het hek open en rent de straat op	B1
	Scenario 19. Het hek blijft openstaan en een kind loopt de straat op	B1
	Scenario 20. Kind bezeert zich aan de omheining	B2
	Scenario 21. Kind kruipt onder de omheining en komt klem te zitten	B2
	Scenario 22. Kind kruipt tussen de spijlen en komt klem te zitten	B2
	Scenario 23. Kind klimt op de omheining en valt	B2
	Scenario 24. Kind klimt over de omheining	B2
Genomen maatregel		
De buitenruimte is geheel afgesloten. Er kan niet onder het hek door geklommen worden. De ruimte tussen de spijlen is kleiner dan 10 cm. Er zijn geen opstapmogelijkheden. Het hekje is voorzien van 2 sloten. 1 aan de buitenkant en 1 aan de binnenkant. De leidsters spreken ouders eropaan wanneer zij het hekje open laten staan.		
Dit is terug te vinden in		
Veiligheidsbeleid Huisregels		

Te nemen maatregel	
De buitenruimte moet nog aangepakt worden. De gehele buitenruimte wordt voorzien van hekwerk dan aan bovenstaande eisen voldoet.	
Verantwoordelijke voor uitvoering	
Groepsleiding	
Deadline (datum)	Afgerond op (datum)
Maandelijks controle	

Locatie	Ondergrond 25 en 26	Urgentie code
Buitenruimte	Scenario 25. Kind struikelt over een boomwortel	A2
	Scenario 26. Kind struikelt over een oneffenheid	A2
	Scenario 27. Kind glijdt uit over een natte plek	A2

Genomen maatregel	
Er zijn bomen en struiken in de buitenruimte aanwezig. Leidsters leren kinderen daar voorzichtig te lopen.	
Dit is terug te vinden in	
Te nemen maatregel	
De buitenruimte moet nog aangepakt worden.	
Verantwoordelijke voor uitvoering	
Groepsleiding	
Deadline (datum)	Afgerond op (datum)
Maandelijks controle	

Locatie	Overige	Urgentie code
Buitenruimte	Scenario 28. Kind rent tegen een obstakel	A2
	Scenario 29. Kind botst tegen een fiets	A2
	Scenario 30. Kind bezeert zich aan zwerfvuil	B2
	Scenario 31. Kind wordt omvergelopen	A2
	Scenario 32. Kind verbrandt zich in de zon	B1
	Scenario 33. Kind eet van giftige plant of struik	B1
	Scenario 34. Kind raakt te water	B1

Genomen maatregel	
Afspraak: Na buitenspelen wordt er opgeruimd. De adviezen van het KWF rondom veilig zonnen worden opgevolgd. Er zijn geen giftige planten aanwezig. Er is geen water aanwezig. Er is voldoende buitenspeelruimte voor het maximaal aantal aanwezige kinderen.	
Dit is terug te vinden in	
Hygiënerichtlijnen voor kinderdagverblijven Veiligheidsbeleid Huisregels	
Te nemen maatregel	
Geen	

Inventarisatie Sanitaire ruimte Rode Krijtjes en Groene Krijtjes

SOORT ONGEVAL scenario	□ Veel voorkomend	KANS DAT DIT ONGEVAL ZAL GEBEUREN			KANS OP ERNSTIG LETSEL		URGENTIECODE			
		uitgeslot en	groot (A)	klein (B)	groot (1)	klein (2)	A 1	A 2	B 1	B 2
1. Kind draait zich van aankleedtafel af		X	○	○	X	○				B1
2. Kind rolt aan de achterkant van de aankleedtafel af		X	○	○	○	○				
3. Kind stoot zich tegen (scherpe) hoek van de aankleedtafel		X	○	X	○	X				B2
4. De aankleedtafel is niet stabiel en valt om		○	○	X	X	○				B1
5. De aankleedtafel is niet stevig en stort in		○	○	X	X	○				B1
6. Een opklapbare aankleedtafel klapt tijdens gebruik in		X	○	○	○	○				
7. Kind komt onder de hoogte verstelbare aankleedtafel bekneld te zitten		○	○	X	X	○				B1
8. Kind valt van het trapje van de aankleedtafel		○	○	X	X	○				B1
9. Kind klautert zonder toezicht op de aankleedtafel		○	○	X	X	○				B1
10. Kind glijdt uit over een gladde vloer		○	○	X	○	X				B2
11. Kind brandt zich aan heet water		○	○	X	X	○				B1
12. Kind stopt kleine voorwerpen in de mond		○	○	X	X	○				B1
13. Kind heeft toegang tot lotions, alcohol of schoonmaakartikelen		○	○	X	X	○				B1
14. Kind eet van toiletblokje		X	○	○	○	○				
15. Kind snuffelt in afvalbakje		○	○	X	○	X				B2
Anders nl.		○	○	○	○	○				

Rapport Sanitaire ruimte Rode Krijtjes en Groene Krijtjes

Locatie	Aankleedtafel 1 t/m 9	Urgentie code
Sanitair kinderen	Scenario 1. Kind draait zich van aankleedtafel af	B1
	Scenario 2. Kind rolt aan de achterkant van de aankleedtafel af	UITGESLOTEN
	Scenario 3. Kind stoot zich tegen (scherpe) hoek van de aankleedtafel	B2
	Scenario 4. De aankleedtafel is niet stabiel en valt om	B1
	Scenario 5. De aankleedtafel is niet stevig en stort in	B1
	Scenario 6. Een opklapbare aankleedtafel klapt tijdens gebruik in	UITGESLOTEN
	Scenario 7. Kind komt onder de hoogte verstelbare aankleedtafel bekneld te zitten	B1
	Scenario 8. Kind valt van het trapje van de aankleedtafel	B1
	Scenario 9. Kind klautert zonder toezicht op de aankleedtafel	B1
Genomen maatregel		
De aankleedtafels staan tegen de muur. De aankleedtafel is stabiel en heeft ronde hoeken. De aankleedtafel is niet in hoogte verstelbaar. Het trappetje wordt aan de kant geschoven na gebruik.		
Dit is terug te vinden in		
Veiligheidsbeleid Huisregels		
Te nemen maatregel		
Geen		

Sanitair kinderen	Scenario 10. Kind glijdt uit over een gladde vloer	B2
	Scenario 11. Kind brandt zich aan heet water	UITGESLOTEN
	Scenario 12. Kind stopt kleine voorwerpen in de mond	B1
	Scenario 13. Kind heeft toegang tot lotions, alcohol of schoonmaakartikelen	B1
	Scenario 14. Kind eet van toiletblokjes	UITGESLOTEN
	Scenario 15. Kind snuffelt in afvalbakje	B2
Genomen maatregel		
<p>Geen warmwaterkraan aanwezig in het kindertoilet. De warmwaterkraan van de commode is begrensd. Er wordt geen gebruik gemaakt van toiletblokjes. Toiletreiniger en andere schoonmaakmiddelen worden bewaard buiten het bereik van kinderen. Op een plankje hoog.</p> <p>Het afvalbakje wordt alleen gebruikt om papieren handdoekjes in weg te gooien.</p> <p>Afspraak: Lotiondoekjes en andere verzorgingsproducten worden buiten het bereik van kinderen geplaatst. Plaats deze op de EHBO-kist hoog.</p>		
Dit is terug te vinden in		
Huisregels en veiligheid		
Te nemen maatregel		
Geen		

Inventarisatie Sanitaire ruimte Oranje Krijtjes en Gele Krijtjes

SOORT ONGEVAL <input type="checkbox"/> Veel voorkomend scenario	KANS DAT DIT ONGEVAL ZAL GEBEUREN			KANS OP ERNSTIG LETSEL		URGENTIECODE			
	uitgesloten	groot (A)	klein (B)	groot (1)	klein (2)	A 1	A 2	B 1	B 2
1. Kind draait zich van aankleedtafel af	X	○	○	X	○	B1			
2. Kind rolt aan de achterkant van de aankleedtafel af	X	○	○	○	○				
3. Kind stoot zich tegen (scherpe) hoek van de aankleedtafel	X	○	X	○	X	B2			
4. De aankleedtafel is niet stabiel en valt om	○	○	X	X	○	B1			
5. De aankleedtafel is niet stevig en stort in	○	○	X	X	○	B1			
6. Een opklapbare aankleedtafel klapt tijdens gebruik in	X	○	○	○	○				
7. Kind komt onder de hoogte verstelbare aankleedtafel bekneld te zitten	X	○	○	○	○				
8. Kind valt van het trapje van de aankleedtafel	○	○	X	X	○	B1			
9. Kind klautert zonder toezicht op de aankleedtafel	○	○	X	X	○	B1			
10. Kind glijdt uit over een gladde vloer	○	○	X	○	X	B2			
11. Kind brandt zich aan heet water	○	○	X	X	○	B1			
12. Kind stopt kleine voorwerpen in de mond	○	○	X	X	○	B1			
13. Kind heeft toegang tot lotions, alcohol of schoonmaakartikelen	○	○	X	X	○	B1			
14. Kind eet van toiletblokjes	X	○	○	○	○				
15. Kind snuffelt in afvalbakje	○	○	X	○	X	B2			
Anders nl.	○	○	○	○	○				

Rapport Sanitaire ruimte Oranje, Blauwe en Gele Krijtjes

Locatie	Aankleedtafel 1 t/m 9	Urgentie code
Sanitair kinderen	Scenario 1. Kind draait zich van aankleedtafel af	B1
	Scenario 2. Kind rolt aan de achterkant van de aankleedtafel af	UITGESLOTEN
	Scenario 3. Kind stoot zich tegen (scherpe) hoek van de aankleedtafel	B2
	Scenario 4. De aankleedtafel is niet stabiel en valt om	B1
	Scenario 5. De aankleedtafel is niet stevig en stort in	B1
	Scenario 6. Een opklapbare aankleedtafel klapt tijdens gebruik in	UITGESLOTEN
	Scenario 7. Kind komt onder de hoogte verstelbare aankleedtafel bekneld te zitten	UITGESLOTEN
	Scenario 8. Kind valt van het trapje van de aankleedtafel	B1
	Scenario 9. Kind klautert zonder toezicht op de aankleedtafel	B1
Genomen maatregel		
De aankleedtafel staat tegen de muur. De aankleedtafel is stabiel en heeft ronde hoeken. De aankleedtafel is niet in hoogte verstelbaar. Het trappetje wordt aan de kant geschoven na gebruik.		
Dit is terug te vinden in		
Veiligheidsbeleid Huisregels		
Te nemen maatregel		
Geen		
Sanitair kinderen	Scenario 10. Kind glijdt uit over een gladde vloer	B2
	Scenario 11. Kind brandt zich aan heet water	UITGESLOTEN
	Scenario 12. Kind stopt kleine voorwerpen in de mond	B1
	Scenario 13. Kind heeft toegang tot lotions, alcohol of schoonmaakartikelen	B1
	Scenario 14. Kind eet van toiletblokjes	UITGESLOTEN
	Scenario 15. Kind snuffelt in afvalbakje	B2
Genomen maatregel		
Geen warmwaterkraan aanwezig in het kindertoilet. De warmwaterkraan van de commode is begrensd. Er wordt geen gebruik gemaakt van toiletblokjes. Toiletreiniger en andere schoonmaakmiddelen worden bewaard buiten het bereik van kinderen. Op een plankje hoog. Het afvalbakje wordt alleen gebruikt om papieren handdoekjes in weg te gooien. Afspraak: Lotiondoekjes en andere verzorgingsproducten worden buiten het bereik van kinderen geplaatst. Plaats deze op de EHBO-kist hoog.		
Dit is terug te vinden in		
Huisregels en veiligheid		
Te nemen maatregel		
Geen		

Inventarisatie gedeelde keukenblokken Rode en Groene krijtjes

SOORT ONGEVAL <input type="checkbox"/> Veelvoorkomend scenario	KANS DAT DIT ONGEVAL ZAL GEBEUREN			KANS OP ERNSTIG LETSEL		URGENTIECODE			
	uitgesloten	groot (A)	klein (B)	groot (1)	klein (2)	A1	A2	B1	B2
Kind brandt zich aan de kookplaat	X	○	○	○	○	Uitgesloten			
Kind trekt een pan van het fornuis	X	○	○	○	○	Uitgesloten			
Kind brandt zich aan oven(ruit)	X	○	○	○	○	Uitgesloten			
Kind loopt brandwonden op door de waterkoker over zich heen te trekken.	○	○	X	X	○	B1			
Kind heeft toegang tot lucifers/aansteker	○	○	X	X	○	B1			
Kind brandt zich aan heet water	○	○	X	X	○	B1			
Kind krijgt hete thee over zich heen	○	○	X	X	○	B1			
Kind snijdt zich aan een mes	○	○	X	X	○	B1			
Kind drinkt schoonmaakmiddel	○	○	X	X	○	B1			
Kind glijdt uit over gladde vloer	○	○	X	○	X	B2			
Kind opent vuilnisemmer	○	○	X	○	X	B2			
Kind trekt plastic zak over het hoofd	○	○	X	X	○	B1			
Anders nl.	○	○	○	○	○				

Rapport gedeelde keukenblokken Rode en groene krijtjes

Locatie	Overige	Urgentie code
Sanitair kinderen	Scenario 1. Brandt zich aan kookplaat	
	Scenario 2. Kind trekt pan van het fornuis	
	Scenario 3. Kind brandt zich aan oven(ruit)	
	Scenario 4. Kind loopt brandwonden op door de waterkoker over zich heen te trekken	B1
	Scenario 5. Kind heeft toegang tot lucifers/ aanstekers	B1
	Scenario 6. Kind brandt zich aan heet water	B1
	Scenario 7. Kind krijgt hete thee over zich heen	B1
	Scenario 8. Kind snijdt zich met een mes	B1
	Scenario 9. Kind drinkt schoonmaakmiddel	B1
	Scenario 10. Kind glijdt uit over natte vloer	B2
	Scenario 11. Kind opent vuilnisemmer	B2
	Scenario 12. Kind trekt plastic zak over het hoofd	B1
Genomen maatregel		
<p>Er is geen oven of kookplaat in de keukenblokjes.</p> <p>Schoonmaakmiddel wordt bewaard in een gesloten kast of hoge kast buiten het bereik van de kinderen.</p> <p>Afspraak: Kinderen mogen alleen onder begeleiding in de keuken komen.</p> <p>De deur van de keuken dicht doen als deze niet in gebruik is. Schoonmaakmiddelen worden buiten het bereik van kinderen geplaatst. Messen worden buiten het bereik van kinderen bewaard.</p> <p>Thee wordt achter op het aanrecht geplaatst.</p> <p>De waterkoker moet achter op het aanrecht geplaatst worden en ook het snoer dient buiten het bereik van kinderen te liggen.</p> <p>Maak natte vloeren in de keuken direct droog.</p> <p>Plaats de waterkoker achter op het aanrecht.</p>		
Dit is terug te vinden in		
Veiligheidsbeleid huisregels		

Inventarisatie gedeelde keukenblokken Oranje en Gele krijtjes

SOORT ONGEVAL <input type="checkbox"/> Veelvoorkomend scenario	KANS DAT DIT ONGEVAL ZAL GEBEUREN			KANS OP ERNSTIG LETSEL		URGENTIECODE			
	uitgesloten	groot (A)	klein (B)	groot (1)	klein (2)	A1	A2	B1	B2
Kind brandt zich aan de kookplaat	X	○	○	○	○	Uitgesloten			
Kind trekt een pan van het fornuis	X	○	○	○	○	Uitgesloten			
Kind brandt zich aan oven(ruit)	X	○	○	○	○	Uitgesloten			
Kind loopt brandwonden op door de waterkoker over zich heen te trekken.	○	○	X	X	○	B1			
Kind heeft toegang tot lucifers/aansteker	○	○	X	X	○	B1			
Kind brandt zich aan heet water	○	○	X	X	○	B1			
Kind krijgt hete thee over zich heen	○	○	X	X	○	B1			
Kind snijdt zich aan een mes	○	○	X	X	○	B1			
Kind drinkt schoonmaakmiddel	○	○	X	X	○	B1			
Kind glijdt uit over gladde vloer	○	○	X	○	X	B2			
Kind opent vuilnisemmer	○	○	X	○	X	B2			
Kind trekt plastic zak over het hoofd	○	○	X	X	○	B1			
Anders nl.	○	○	○	○	○				

Rapport gedeelde keukenblokken Oranje en Gele krijtjes

Locatie	Overige	Urgentie code
Sanitair kinderen	Scenario 1. Brandt zich aan kookplaat	
	Scenario 2. Kind trekt pan van het fornuis	
	Scenario 3. Kind brandt zich aan oven(ruit)	
	Scenario 4. Kind loopt brandwonden op door de waterkoker over zich heen te trekken	B1
	Scenario 5. Kind heeft toegang tot lucifers/ aanstekers	B1
	Scenario 6. Kind brandt zich aan heet water	B1
	Scenario 7. Kind krijgt hete thee over zich heen	B1
	Scenario 8. Kind snijdt zich met een mes	B1
	Scenario 9. Kind drinkt schoonmaakmiddel	B1
	Scenario 10. Kind glijdt uit over natte vloer	B2
	Scenario 11. Kind opent vuilnisemmer	B2
	Scenario 12. Kind trekt plastic zak over het hoofd	B1
Genomen maatregel		
<p>Er is geen oven of kookplaat in de keukenblokjes.</p> <p>Schoonmaakmiddel wordt bewaard in een gesloten kast of hoge kast buiten het bereik van de kinderen.</p> <p>Afspraak: Kinderen mogen alleen onder begeleiding in de keuken komen.</p> <p>De deur van de keuken dicht doen als deze niet in gebruik is. Schoonmaakmiddelen worden buiten het bereik van kinderen geplaatst. Messen worden buiten het bereik van kinderen bewaard.</p> <p>Thee wordt achter op het aanrecht geplaatst.</p> <p>De waterkoker moet achter op het aanrecht geplaatst worden en ook het snoer dient buiten het bereik van kinderen te liggen.</p> <p>Maak natte vloeren in de keuken direct droog.</p> <p>Plaats de waterkoker achter op het aanrecht.</p>		
Dit is terug te vinden in		
Veiligheidsbeleid Huisregels		

Inventarisatie Sanitair volwassenen

SOORT ONGEVAL	KANS DAT DIT ONGEVAL ZAL GEBEUREN			KANS OP ERNSTIG LETSEL		URGENTIECODE			
	uitgesloten	groot (A)	klein (B)	groot (1)	klein (2)	A 1	A 2	B 1	B 2
1. Kind drinkt van schoonmaakmiddelen	<input type="radio"/>	<input type="radio"/>	X	X	<input type="radio"/>	B1			
2. Kind eet van toiletblokje	<input type="radio"/>	<input type="radio"/>	X	X	<input type="radio"/>	B1			
3. Kind snuffelt in afvalbakje	<input type="radio"/>	<input type="radio"/>	X	<input type="radio"/>	X	B2			
4. Anders nl.	<input type="radio"/>	<input type="radio"/>	<input type="radio"/>	<input type="radio"/>	<input type="radio"/>				

Rapport Sanitair volwassenen

Locatie	Soort ongeval Uitgesloten	Urgentie code
Sanitair kinderen	Scenario 1. Kind drinkt van schoonmaakmiddel	UITGESLOTEN
	Scenario 2. Kind eet van toiletblokje	UITGESLOTEN
	Scenario 3. Kind snuffelt in afvalbakje	B2
Genomen maatregel		
Er wordt geen gebruik gemaakt van toiletblokjes. Toiletreiniger en andere schoonmaakmiddelen worden bewaard buiten het bereik van kinderen. Er is een afvalbakje in het volwassenen toilet aanwezig. Kinderen wordt verteld niet in deze ruimte te komen. Kinderen mogen alleen gebruik maken van het eigen kindertoilet.		
Dit is terug te vinden in		
Veiligheidsbeleid Huisregels		
Te nemen maatregel		
Geen		

Inventarisatie kantoor

SOORT ONGEVAL	KANS DAT DIT ONGEVAL ZAL GEBEUREN			KANS OP ERNSTIG LETSEL		URGENTIECODE			
	uitgesloten	groot (A)	klein (B)	groot (1)	klein (2)	A 1	A 2	B 1	B 2
1. Kind eet medicijnen uit tas medewerker	<input type="radio"/>	<input type="radio"/>	X	X	<input type="radio"/>	B1			
2. Kind eet sigaretten op	<input type="radio"/>	<input type="radio"/>	X	X	<input type="radio"/>	B1			
3. Kind eet toner van kopieermachine op	<input type="radio"/>	<input type="radio"/>	X	X	<input type="radio"/>	B1			
4. Kind stopt kleine voorwerpen in de mond	<input type="radio"/>	<input type="radio"/>	X	X	<input type="radio"/>	B1			
5. Kind snijdt zich aan kantoorartikelen	<input type="radio"/>	<input type="radio"/>	X	X	<input type="radio"/>	B1			
6. Anders nl...	<input type="radio"/>	<input type="radio"/>	<input type="radio"/>	<input type="radio"/>	<input type="radio"/>				

Rapport Kantoor

Locatie	Soort ongeval Uitgesloten	Urgentie code
Sanitair kinderen	Scenario 1. Kind eet medicijnen uit tas medewerker	B1
	Scenario 2. Kind eet sigaretten op	B1
	Scenario 3. Kind eet toner van kopieermachine op	B1
	Scenario 4. Kind stopt kleine voorwerpen in de mond	B1
	Scenario 5: Kind snijdt zich aan kantoorartikelen	B1
Genomen maatregel		
Op kantoor komen geen kinderen. De deur van kantoor is voorzien van deurdrammer. De deur van kantoor zit op slot wanneer deze niet in gebruik is.		
Dit is terug te vinden in		
Huisregels en veiligheid		
Te nemen maatregel		
Geen		

Inventarisatie Bergruimte

SOORT ONGEVAL scenario	KANS DAT DIT ONGEVAL ZAL GEBEUREN			KANS OP ERNSTIG LETSEL		URGENTIECODE			
	uitgeslot en	groot (A)	klein (B)	groot (1)	klein (2)	A 1	A 2	B 1	B 2
1. Kind drinkt van schoonmaakmiddelen	<input type="radio"/>	<input type="radio"/>	X	X	<input type="radio"/>	B1			
2. Kind krijgt giftige stoffen binnen omdat voedsel naast gevaarlijke stoffen wordt opgeborgen.	<input type="radio"/>	<input type="radio"/>	X	X	<input type="radio"/>	B1			
3. Kind klimt in wasdroger	<input type="radio"/>	<input type="radio"/>	X	<input type="radio"/>	X	B2			
4. Kind verbrandt zich aan heet water	X	<input type="radio"/>	<input type="radio"/>	<input type="radio"/>	<input type="radio"/>				
5. Anders nl...	<input type="radio"/>	<input type="radio"/>	<input type="radio"/>	<input type="radio"/>	<input type="radio"/>				

Rapport Bergruimte

Locatie	Soort ongeval Uitgesloten	Urgentie code
Sanitair kinderen	Scenario 1. Kind drinkt van schoonmaakmiddelen	B1
	Scenario 2. Kind krijgt giftige stoffen binnen omdat voedsel naast gevaarlijke stoffen wordt opgeborgen.	B1
	Scenario 3. Kind klimt in wasmachine	B2
	Scenario 4. Kind verbrandt zich aan heet water	UITGESLOTEN
Genomen maatregel		
Kinderen komen alleen onder begeleiding in deze ruimte. De deur naar de bergruimte is op slot en kinderen mogen niet in deze ruimte komen. Er is geen kraan aanwezig in de bergruimte. Deur van de wasmachine sluiten.		
Dit is terug te vinden in		
Huisregels en veiligheid		
Te nemen maatregel		
Geen		

Inventarisatie Omgeving

SOORT ONGEVAL	KANS DAT DIT ONGEVAL ZAL GEBEUREN			KANS OP ERNSTIG LETSEL		URGENTIECODE			
	uitgesloten	groot (A)	klein (B)	groot (1)	klein (2)	A1	A2	B1	B2
1. Kind moet oversteken tussen geparkeerde auto's	<input type="radio"/>	<input type="radio"/>	X	X	<input type="radio"/>			B1	
2. Kind rent de weg op als het wordt opgehaald	<input type="radio"/>	<input type="radio"/>	X	X	<input type="radio"/>			B1	
3. Kind raakt betrokken bij een ongeval bij een uitstapje buiten de deur	<input type="radio"/>	<input type="radio"/>	X	X	<input type="radio"/>			B1	
4. Kind rent al spelend de straat op	<input type="radio"/>	<input type="radio"/>	X	X	<input type="radio"/>			B1	
5. Kind doet het poortje van het hek open en rent de straat op	<input type="radio"/>	<input type="radio"/>	X	X	<input type="radio"/>			B1	
6. Het hek blijft open staan en een kind rent de straat op	<input type="radio"/>	<input type="radio"/>	X	X	<input type="radio"/>			B1	
7. Kind bezeert zich aan de omheining	<input type="radio"/>	<input type="radio"/>	X	<input type="radio"/>	X			B2	
8. Kind kruipt onder de omheining en komt klem te zitten	<input type="radio"/>	<input type="radio"/>	X	X	<input type="radio"/>			B1	
9. Kind kruipt tussen de spijlen en komt klem te zitten	<input type="radio"/>	<input type="radio"/>	X	X	<input type="radio"/>			B1	
10. Kind klimt op de omheining en valt	<input type="radio"/>	<input type="radio"/>	X	X	<input type="radio"/>			B1	
11. Kind klimt over de omheining	<input type="radio"/>	<input type="radio"/>	X	X	<input type="radio"/>			B1	
12. Kind struikelt over een boomwortel	<input type="radio"/>	<input type="radio"/>	X	<input type="radio"/>	X			B2	
13. Kind struikelt over een oneffenheid	<input type="radio"/>	<input type="radio"/>	X	<input type="radio"/>	X			B2	
14. Kind glijdt uit op een natte plek	<input type="radio"/>	<input type="radio"/>	X	<input type="radio"/>	X			B2	
15. Kind bezeert zich aan zwerfvuil	<input type="radio"/>	<input type="radio"/>	X	<input type="radio"/>	X			B2	

Rapport Omgeving

Locatie	Soort ongeval Uitgesloten	Urgentie code
Sanitair kinderen	Scenario 1. Kind moet oversteken tussen geparkeerde auto's	B1
	Scenario 2. Kind rent de weg op als het wordt opgehaald	B1
	Scenario 3. Kind raakt betrokken bij een ongeval bij een uitstapje buiten de deur	B1
	Scenario 4. Kind rent al spelend de straat op	B1
	Scenario 5. Kind doet het poortje van het hek open en rent de straat op	B1
	Scenario 6. Het hek blijft open staan en een kind rent de straat op	B1
	Scenario 7. Kind bezeert zich aan de omheining	B2
	Scenario 8. Kind kruipt onder de omheining en komt klem te zitten	B1
	Scenario 9. Kind kruipt tussen de spijlen en komt klem te zitten	B1
	Scenario 10. Kind klimt op de omheining en valt	B1
	Scenario 11. Kind klimt over de omheining	B1
	Scenario 12. Kind struikelt over een boomwortel	B2
	Scenario 13. Kind struikelt over een oneffenheid	B2
	Scenario 14. Kind glijdt uit op een natte plek	B2
	Scenario 15. Kind bezeert zich aan zwerfvuil	B2
Genomen maatregel		
<p>Het toegangshek is voorzien van een driepuntsluiting. Men moet drie knoppen tegelijkertijd indrukken en dan ook nog een draaibeweging maken om het hek te kunnen openen. Het is voor kinderen onmogelijk om het hek zelfstandig te openen. Zelfs volwassenen hebben moeite om het hek te openen!</p> <p>Het hekwerk is geplaatst rondom het gehele pand. Kinderen kunnen dus niet "ontsnappen" of de parkeerplaats/ weg oplopen.</p> <p>Achter het hekje bevindt zich de tussendeur. Deze is vanuit de groepen door middel van een buzzer te openen. Deze deur zit altijd op slot, dit gaat automatisch als deze dichtvalt.</p> <p>Achter de tussendeur zijn er buitendeuren. De deurklinken van deze deuren zijn omhoog geplaatst zodat de kinderen ook deze niet zelf kunnen openen. Met deze maatregelen voorkomen we dat kinderen zelfstandig naar buiten kunnen lopen.</p> <p>Kinderen kunnen niet onder de omheining door klimmen.</p> <p>Afspraak: Wanneer de stoep veel oneffenheden heeft, zal dit gemeld worden bij de gemeente. Zwerfvuil voor de deur wordt verwijderd.</p>		
Dit is terug te vinden in		
Huisregels en veiligheid		
Te nemen maatregel		
Geen		

Rapport van gezondheid

Afgerond: 4 mei 2022

Rapport Gezondheidsrisico's door overdracht van ziektekiemen

1. Scenario: Kind komt in contact met ziektekiemen via ongewassen handen van groepsleiding	
De instructies voor het handen wassen staan beschreven in paragraaf 10.1: handhygiëne.	
Is deze maatregel schriftelijk vastgelegd?	Ja
Dit is terug te vinden in:	Hygiënerichtlijnen voor kinderdagverblijven, peuterspeelzalen en buitenschoolse opvang, pagina 8

2. Scenario: Kind komt via onzorgvuldig gewassen handen van groepsleiding in contact met ziektekiemen	
De instructies voor het handen wassen staan beschreven in paragraaf 10.1: handhygiëne.	
Is deze maatregel schriftelijk vastgelegd?	Ja
Dit is terug te vinden in:	Hygiënerichtlijnen voor kinderdagverblijven, peuterspeelzalen en buitenschoolse opvang, pagina 8

3. Scenario: Kind komt in contact met ziektekiemen van zieke groepsleiding	
Zie afspraken rondom hoest en nies disciplines Wij overleggen bij een mogelijk besmettelijke ziekte zoals diarree of huiduitslag met onze huisarts Wanneer een van de medewerkers ziek van vakantie terug komt, hebben wij eerst overleg met de huisarts.	
Is deze maatregel schriftelijk vastgelegd?	Ja
Dit is terug te vinden in:	Hygiënerichtlijnen voor kinderdagverblijven, peuterspeelzalen en buitenschoolse opvang, pagina 9

4. Scenario: Kind komt in contact met pus of vocht uit blaasjes/wondjes van ander kind	
Zie Huid en wondverzorging	
Is deze maatregel schriftelijk vastgelegd?	Ja
Dit is terug te vinden in:	Hygiënerichtlijnen voor kinderdagverblijven, peuterspeelzalen en buitenschoolse opvang, pagina 21

5. Scenario: Kind komt in contact met ziektekiemen door aanhoesten of niezen door groepsleiding	
Was handen na het hoesten, niezen of het snuiten van de neus (ook bij gebruik van een zakdoek.	
Is deze maatregel schriftelijk vastgelegd?	Ja
Dit is terug te vinden in:	Hygiënerichtlijnen voor kinderdagverblijven, peuterspeelzalen en buitenschoolse opvang, pagina 8

6. Scenario: Kind komt in contact met ziektekiemen door hoesten of niezen door andere kinderen	
Leer kinderen dat ze hoesten en niezen in hun elleboog	
Is deze maatregel schriftelijk vastgelegd?	Ja
Dit is terug te vinden in:	Gezondheidsmaatregelen die wij de kinderen bijbrengen

7. Scenario: Kind komt via snot van ander kind in contact met ziektekiemen	
Gebruik papieren zakdoekjes Leer kinderen gebruik te maken van een eigen papieren zakdoekje en leer ze deze weg te gooien direct na gebruik.	
Is deze maatregel schriftelijk vastgelegd?	Ja
Dit is terug te vinden in:	Gezondheidsmaatregelen die wij de kinderen bijbrengen Hygiënerichtlijnen voor kinderdagverblijven, peuterspeelzalen en buitenschoolse opvang

8. Scenario: Kind komt door gezamenlijk gebruik van zakdoek in contact met ziektekiemen	
Leer kinderen gebruik te maken van een eigen papieren zakdoekje en leer ze deze weg te gooien direct na gebruik.	
Is deze maatregel schriftelijk vastgelegd?	Ja
Dit is terug te vinden in:	Gezondheidsmaatregelen die wij de kinderen bijbrengen Hygiënerichtlijnen voor kinderdagverblijven, peuterspeelzalen en buitenschoolse opvang

9. Scenario: Kind komt via spuugdoekje of slab van ander kind in contact met ziektekiemen	
Wij maken geen gebruik van spuugdoekjes en slabbetjes	
Is deze maatregel schriftelijk vastgelegd?	Ja
Dit is terug te vinden in:	Gezondheidsmaatregelen die wij de kinderen bijbrengen Hygiënerichtlijnen voor kinderdagverblijven, peuterspeelzalen en buitenschoolse opvang

10. Scenario: Kind komt via washandje waarmee handen of monden van meerdere kinderen 'gewassen' worden in contact met ziektekiemen	
Ieder kind wast zich met een eigen wegwerp snoetenpoetsers en deze worden na gebruik weggegooid.	
Is deze maatregel schriftelijk vastgelegd?	Ja
Dit is terug te vinden in:	Gezondheidsmaatregelen die wij de kinderen bijbrengen Hygiënerichtlijnen voor kinderdagverblijven, peuterspeelzalen en buitenschoolse opvang

11. Scenario: Kind raakt besmet met ziektekiemen via ander kind dat met ongewassen handen van toilet komt	
Leer kinderen om hun handen te wassen na het toiletbezoek	
Is deze maatregel schriftelijk vastgelegd?	Ja
Dit is terug te vinden in:	Gezondheidsmaatregelen die wij de kinderen bijbrengen Hygiënerichtlijnen voor kinderdagverblijven, peuterspeelzalen en buitenschoolse opvang

12. Scenario: Kind raakt besmet met ziektekiemen via ander kind dat met onzorgvuldig gewassen handen van toilet komt	
Leer kinderen hoe zij hun handen dienen te wassen en controleer of zij hun handen hebben gewassen na het toiletbezoek.	
Is deze maatregel schriftelijk vastgelegd?	Ja
Dit is terug te vinden in:	Gezondheidsmaatregelen die wij de kinderen bijbrengen Hygiënerichtlijnen voor kinderdagverblijven, peuterspeelzalen en buitenschoolse opvang

13. Scenario: komt door gebruik van grote closetpot in contact met ontlasting/urine	
De kinderen maken altijd gebruik van een regelmatig schoongemaakt toilet en maken gebruik van een opstapje en toiletbrilverkleiner.	
Is deze maatregel schriftelijk vastgelegd?	Ja
Dit is terug te vinden in:	Gezondheidsmaatregelen die wij de kinderen bijbrengen Huisregels

14. Scenario: Kind komt door aanraken vuil potje in contact met ontlasting/urine	
Afspraken rondom het gebruik van potjes zijn dat deze na gebruik gereinigd worden met water en allesreiniger. Droge potjes worden opgeborgen. Er wordt een aparte borstel of vaatdoekje gebruikt voor het reinigen van het potje.	
Is deze maatregel schriftelijk vastgelegd?	Ja
Dit is terug te vinden in:	Hygiënerichtlijnen voor kinderdagverblijven, peuterspeelzalen en buitenschoolse opvang, pagina 10

15. Scenario: komt door aanraken vuile luier in contact met ontlasting/urine	
Luiers worden weggegooid in een afvalzak en na de schoonronde direct weggegooid in de afvalcontainer buiten. Gooi de gebruikte luier na het verschonen direct in een luieremmer of een afgesloten afvallemmer (met voetpedaal)	
Is deze maatregel schriftelijk vastgelegd?	Ja
Dit is terug te vinden in:	Hygiënerichtlijnen voor kinderdagverblijven, peuterspeelzalen en buitenschoolse opvang, pagina 10

16. Scenario: Kind komt door verontreinigde verschoontafel/aankleedkussen in contact met ontlasting/urine	
Er wordt gebruik gemaakt van een glad verschoonkussen. Voor ieder kind wordt gebruik gemaakt van een eigen handdoek. De handdoeken waarop de kinderen verschoond worden, worden aan het einde van de dag in de was gedaan.	
Is deze maatregel schriftelijk vastgelegd?	Ja
Dit is terug te vinden in:	Hygiënerichtlijnen voor kinderdagverblijven, peuterspeelzalen en buitenschoolse opvang, pagina 10

17. Scenario: Kind komt door on(zorgvuldig)gewassen handen groepsleiding in contact met ontlasting/urine	
Was handen na het verschonen van een luier	
Is deze maatregel schriftelijk vastgelegd?	Ja
Dit is terug te vinden in:	Hygiënerichtlijnen voor kinderdagverblijven, peuterspeelzalen en buitenschoolse opvang, pagina 8

18. Scenario: Kind komt via het afdrogen van handen aan een vuile handdoek of gebruik vuile kraan in contact met ziektekiemen	
Wij maken gebruik van papieren handdoeken en wanneer deze op zijn, maken wij gebruik van handdoekjes die minimaal ieder dagdeel vervangen worden.	
Is deze maatregel schriftelijk vastgelegd?	Ja
Dit is terug te vinden in:	Hygiënerichtlijnen voor kinderdagverblijven, peuterspeelzalen en buitenschoolse opvang, pagina 15

19. Scenario: Kind komt via speelgoed dat wordt meegenomen naar het toilet in contact met ziektekiemen	
Leer kinderen dat ze geen speelgoed mee mogen nemen naar het toilet	
Is deze maatregel schriftelijk vastgelegd?	Ja
Dit is terug te vinden in:	Gezondheidsmaatregelen die wij de kinderen bijbrengen.

20. Scenario: Kind komt door poetsen met zichtbaar vuile tandenborstel in contact met ziektekiemen	
Wij poetsen geen tanden	
Is deze maatregel schriftelijk vastgelegd?	Nee
Dit is terug te vinden in:	Tandenpoetsen staat <u>niet</u> in het pedagogisch beleidsplan

21. Scenario: Kind komt door gebruik andermans tandenborstel in contact met ziektekiemen of bloed	
Wij poetsen geen tanden	
Is deze maatregel schriftelijk vastgelegd?	Nee
Dit is terug te vinden in:	Tandenpoetsen staat <u>niet</u> in het pedagogisch beleidsplan

22. Scenario: Kind komt via onhygiënisch opgeborgen tandenborstel in contact met ziektekiemen of bloed	
Wij poetsen geen tanden	
Is deze maatregel schriftelijk vastgelegd?	Nee
Dit is terug te vinden in:	Tandenpoetsen staat <u>niet</u> in het pedagogisch beleidsplan

23. Scenario: Kind krijgt door het eten van onhygiënisch bereid voedsel ziektekiemen binnen	
Wij werken volgens de 'Hygiëncode voor kleine instellingen'. Eten wordt door de ouders thuis bereid en meegegeven.	
Is deze maatregel schriftelijk vastgelegd?	Ja
Dit is terug te vinden in:	Hygiëncode voor kleine instellingen Hygiënerichtlijnen voor kinderdagverblijven, peuterspeelzalen en buitenschoolse opvang

24. Scenario: Kind krijgt gifstoffen of ziektekiemen binnen door het eten van bedorven voeding	
Wij werken volgens de 'Hygiëncode voor kleine instellingen'	
Is deze maatregel schriftelijk vastgelegd?	Ja
Dit is terug te vinden in:	Hygiëncode voor kleine instellingen Hygiënerichtlijnen voor kinderdagverblijven, peuterspeelzalen en buitenschoolse opvang

25. Scenario: Baby krijgt door ongekoeld meegebrachte borstvoeding ziektekiemen binnen	
Wij geven alleen droge flesvoeding die ter plekke wordt klaargemaakt en borstvoeding eventueel gekoeld bewaard.	
Is deze maatregel schriftelijk vastgelegd?	Nee
Dit is terug te vinden in:	In het pedagogisch beleidsplan staat welke voedingsmiddelen kinderen krijgen tijdens de opvang

26. Scenario: Baby krijgt ziektekiemen binnen door meegebrachte (thuis) bereide poedermelk	
Wij geven geen vooraf bereide flesvoeding	
Is deze maatregel schriftelijk vastgelegd?	Nee
Dit is terug te vinden in:	In het pedagogisch beleidsplan staat welke voedingsmiddelen kinderen krijgen tijdens de opvang

27. Scenario: Baby krijgt ziektekiemen binnen via onhygiënisch bereide flesvoeding	
Flesvoeding wordt altijd ter plekke en hygiënisch klaargemaakt.	
Is deze maatregel schriftelijk vastgelegd?	Nee
Dit is terug te vinden in:	In het pedagogisch beleidsplan staat welke voedingsmiddelen kinderen krijgen tijdens de opvang

28. Scenario: Kind krijgt ziektekiemen binnen via onzorgvuldig gereinigde fles/speen	
Wij geven ouders advies spenen regelmatig uit te koken en gebruiken geen ongereinigde spenen.	
Is deze maatregel schriftelijk vastgelegd?	Ja
Dit is terug te vinden in:	In het pedagogisch beleidsplan staat welke voedingsmiddelen kinderen krijgen tijdens de opvang

29. Scenario: Kind krijgt door gebruik andermans drinkbeker, fles of bestek ziektekiemen binnen	
Er wordt gebruik gemaakt van plastic bekertjes en na gebruik worden deze gereinigd en in de lucht op een theedoek gedroogd.	
Is deze maatregel schriftelijk vastgelegd?	Ja
Dit is terug te vinden in:	Gezondheidsmaatregelen die wij de kinderen bijbrengen.

30. Scenario: Kind komt door aanraken afval in contact met ziektekiemen	
Wij maken gebruik van een pedaalemmer. De pedaalemmer staat buiten het bereik van de kinderen. De pedaalemmer wordt dagelijks aan het einde van de dag geleegd.	
Is deze maatregel schriftelijk vastgelegd?	Ja
Dit is terug te vinden in:	Hygiënerichtlijnen voor kinderdagverblijven, peuterspeelzalen en buitenschoolse opvang, pagina 13

31. Scenario: Kind komt via vuile vaatdoek in contact met ziektekiemen	
Vaatdoekjes worden dagelijks gewassen.	
Is deze maatregel schriftelijk vastgelegd?	Ja
Dit is terug te vinden in:	Hygiënerichtlijnen voor kinderdagverblijven, peuterspeelzalen en buitenschoolse opvang, pagina 34 Schoonmaakschema's uit protocol Hygiënerichtlijn voor kinderdagverblijven, peuterspeelzalen en buitenschoolse opvang – mei 2016 pagina 34.

32. Scenario: Kind krijgt door gebruik vuile of andermans fopspeen ziektekiemen binnen	
Wij maken gebruik van fopspenen. Indien kinderen een fopspeen hebben, wordt deze dagelijks meegegeven door de ouders. De fopspenen worden in de tas gedaan zodra de ouders afscheid genomen hebben.	
Is deze maatregel schriftelijk vastgelegd?	Ja
Dit is terug te vinden in:	Hygiënerichtlijnen voor kinderdagverblijven, peuterspeelzalen en buitenschoolse opvang, pagina 19

33. Scenario: Kind komt door gezamenlijk gebruik van het beddengoed in contact met ziektekiemen	
Beddengoed wordt regelmatig verschoond en gewassen. En er wordt zo weinig mogelijk gewisseld van bedjes.	
Is deze maatregel schriftelijk vastgelegd?	Ja
Dit is terug te vinden in:	Hygiënerichtlijnen voor kinderdagverblijven, peuterspeelzalen en buitenschoolse opvang, pagina 34 Schoonmaakschema's uit protocol Hygiënerichtlijn voor kinderdagverblijven, peuterspeelzalen en buitenschoolse opvang – mei 2016 pagina 34. Gezondheidsmaatregelen die wij de kinderen bijbrengen.

34. Scenario: Kind komt via vuil speelgoed in contact met ziektekiemen	
Zichtbaar vuil speelgoed wordt direct schoongemaakt met water en allesreiniger. Speelgoed wordt maandelijks schoongemaakt.	
Is deze maatregel schriftelijk vastgelegd?	Ja
Dit is terug te vinden in:	Hygiënerichtlijnen voor kinderdagverblijven, peuterspeelzalen en buitenschoolse opvang, pagina 34 Schoonmaakschema's uit protocol Hygiënerichtlijn voor kinderdagverblijven, peuterspeelzalen en buitenschoolse opvang – mei 2016 pagina 34.

35. Scenario: Kind komt via vuile verkleedkleden in contact met ziektekiemen	
Er is geen verkleedkleding. Met bijvoorbeeld Halloween komen de kinderen in eigen verkleedkleding naar de opvang.	
Is deze maatregel schriftelijk vastgelegd?	Ja
Dit is terug te vinden in:	Hygiënerichtlijnen voor kinderdagverblijven, peuterspeelzalen en buitenschoolse opvang, pagina 34 Schoonmaakschema's uit protocol Hygiënerichtlijn voor kinderdagverblijven, peuterspeelzalen en buitenschoolse opvang – mei 2016 pagina 34.

36. Scenario: Kind komt via onzorgvuldig of niet gewassen stoffen speelgoed / knuffels in contact met ziektekiemen	
Knuffels worden maandelijks machinaal gewassen op minimaal 40 graden.	
Is deze maatregel schriftelijk vastgelegd?	Ja
Dit is terug te vinden in:	Schoonmaakschema's uit protocol Hygiënerichtlijn voor kinderdagverblijven, peuterspeelzalen en buitenschoolse opvang – mei 2016 pagina 34.

37. Scenario: Kind komt via met ontlasting vervuild zwembadwater in contact met ziektekiemen	
Er wordt geen gebruik meer gemaakt van zwembadjes.	
Is deze maatregel schriftelijk vastgelegd?	Ja
Dit is terug te vinden in:	Hygiënerichtlijnen voor kinderdagverblijven, peuterspeelzalen en buitenschoolse opvang, pagina 23, 24

38. Scenario: Kind komt door zichtbaar vervuild zwembadwater in contact met ziektekiemen	
Er wordt geen gebruik meer gemaakt van zwembadjes.	
Is deze maatregel schriftelijk vastgelegd?	Ja
Dit is terug te vinden in:	Hygiënerichtlijnen voor kinderdagverblijven, peuterspeelzalen en buitenschoolse opvang, pagina 23, 24

39. Scenario: Kind krijgt ziektekiemen binnen doordat waterspeelgoed aanzet tot het drinken van zwembadwater	
Er wordt geen gebruik meer gemaakt van zwembadjes.	
Is deze maatregel schriftelijk vastgelegd?	Ja
Dit is terug te vinden in:	Hygiënerichtlijnen voor kinderdagverblijven, peuterspeelzalen en buitenschoolse opvang, pagina 23, 24

40. Scenario: Kind komt door eten, drinken /snoepen in het zwembadje in contact met ziektekiemen	
Er wordt geen gebruik meer gemaakt van zwembadjes. In het zwembadje mag niet gegeten en gedronken worden.	
Is deze maatregel schriftelijk vastgelegd?	Ja
Dit is terug te vinden in:	Hygiënerichtlijnen voor kinderdagverblijven, peuterspeelzalen en buitenschoolse opvang, pagina 23, 24

41. Scenario: Kind komt via (uitwerpselen van) ongedierte in contact met ziektekiemen	
Er mogen geen dieren op de opvang komen. Uitwerpselen van dieren op de speelplaats worden direct verwijderd. Er is geen zandbak aanwezig.	
Is deze maatregel schriftelijk vastgelegd?	Ja
Dit is terug te vinden in:	Huisegels

42. Scenario: Kind komt door bijten of krabben dier in contact met ziektekiemen	
Er mogen geen dieren op de opvang komen.	
Is deze maatregel schriftelijk vastgelegd?	Ja
Dit is terug te vinden in:	Huisregels

Rapport Gezondheidsrisico's als gevolg van het binnenmilieu

43. Scenario: Kind verblijft in een ruimte die bedompt ruikt	
Zie maatregelen ventilatiebeleid	
Is deze maatregel schriftelijk vastgelegd?	Ja
Dit is terug te vinden in:	ventilatiebeleid

44. Scenario: Kind verblijft in een te koude ruimte	
Er is een thermostaat aanwezig. De temperatuur wordt door de medewerkers zelf geregeld.	
Is deze maatregel schriftelijk vastgelegd?	Nee
Dit is terug te vinden in:	

45. Scenario: Kind verblijft in een te warme ruimte	
Zie maatregelen ventilatiebeleid	
Is deze maatregel schriftelijk vastgelegd?	Ja
Dit is terug te vinden in:	ventilatiebeleid

46. Scenario: Kind verblijft in een muffe, vochtige ruimte	
Zie maatregelen ventilatiebeleid	
Is deze maatregel schriftelijk vastgelegd?	Ja
Dit is terug te vinden in:	ventilatiebeleid

47. Scenario: Kind verblijft in een te droge ruimte	
Zie maatregelen ventilatiebeleid	
Is deze maatregel schriftelijk vastgelegd?	Ja
Dit is terug te vinden in:	ventilatiebeleid

48. Scenario: Kind komt in aanraking met allergenen via stoffering van verblijfsruimtes	
Er is geen stoffering in het verblijf. Wij wassen textiel op 60 graden	
Is deze maatregel schriftelijk vastgelegd?	Ja
Dit is terug te vinden in:	Schoonmaakschema's uit protocol Hygiënerichtlijn voor kinderdagverblijven, peuterspeelzalen en buitenschoolse opvang – mei 2016 pagina 34.

49. Scenario: Kind verblijft in een ruimte met rook	
Er geldt een rookverbod in en er wordt geen gebruik gemaakt van echte kaarsen	
Is deze maatregel schriftelijk vastgelegd?	Ja
Dit is terug te vinden in:	Huisregels

50. Scenario: Kind verblijft in een stoffige ruimte	
Zie schoonmaakwerkzaamheden Wij maken gebruik van zoveel mogelijk gesloten opbergruimtes.	
Is deze maatregel schriftelijk vastgelegd?	Ja

Dit is terug te vinden in:	Schoonmaakschema's uit protocol Hygiënerichtlijn voor kinderdagverblijven, peuterspeelzalen en buitenschoolse opvang – mei 2016 pagina 34.
----------------------------	--

51. Scenario: Kind wordt blootgesteld aan vluchtige stoffen door het gebruik van spuitbussen, lijm of terpentine	
Wij gebruik geen spuitbussen (verf, haarlak en luchtverfrissers) in ruimtes met kinderen Knutselactiviteiten worden gedaan met lijm op waterbasis Wij gebruik geen wasbenzine, terpentine, verfabijtmiddelen of andere chemicaliën met oplosmiddelen waar kinderen bij zijn Wij gebruik geen verf, vlekkenwater of boenwas want die kunnen veel vluchtige stoffen afgeven Wij gebruik geen sterk geurende producten, kies ook reinigingsmiddelen met zo weinig mogelijk geur	
Is deze maatregel schriftelijk vastgelegd?	Ja
Dit is terug te vinden in:	Richtlijnen RIVM

52. Scenario: Kind wordt blootgesteld aan gassen uit (open) verbrandingstoestellen	
Er is geen open verbrandingstoestel aanwezig	
Is deze maatregel schriftelijk vastgelegd?	Nee
Dit is terug te vinden in:	

53. Scenario: Kind verblijft in een ruimte met asbest	
Het pand is asbestvrij	
Is deze maatregel schriftelijk vastgelegd?	Nee
Dit is terug te vinden in:	

54. Scenario: Kind krijgt schadelijke stoffen binnen via ventilatievoorziening	
Zie maatregelen ventilatiebeleid	
Is deze maatregel schriftelijk vastgelegd?	Ja
Dit is terug te vinden in:	ventilatiebeleid

55. Scenario: Kind wordt blootgesteld aan lawaai	
De groepsregels is dat er binnen niet gegild wordt. Kinderen worden erop aangesproken als hun stemgebruik te hard is.	
Is deze maatregel schriftelijk vastgelegd?	Ja
Dit is terug te vinden in:	Gezondheidsmaatregelen die wij de kinderen bijbrengen.

56. Scenario: Kind drinkt water uit loden leiding	
Er zijn geen loden leidingen	
Is deze maatregel schriftelijk vastgelegd?	Nee
Dit is terug te vinden in:	

57. Scenario: Kind verblijft in een ruimte met huisdieren die een allergie kunnen oproepen	
Er zijn geen huisdieren toegestaan op de opvang	
Is deze maatregel schriftelijk vastgelegd?	Ja
Dit is terug te vinden in:	Huisregels

58. Scenario: Kind verblijft in een ruimte met planten die een allergie kunnen oproepen	
Wij hebben geen planten op de opvang.	
Is deze maatregel schriftelijk vastgelegd?	Ja
Dit is terug te vinden in:	Richtlijnen RIVM

59. Scenario: Kind verblijft in een vervuilde ruimte doordat schoonmaak ontoereikend is	
Er wordt dagelijks schoongemaakt. Ook wordt er regelmatig ook in de weekenden extra schoongemaakt.	
Is deze maatregel schriftelijk vastgelegd?	Ja
Dit is terug te vinden in:	Huisregels Schoonmaakschema's uit protocol Hygiënerichtlijn voor kinderdagverblijven, peuterspeelzalen en buitenschoolse opvang – mei 2016 pagina 34.

60. Scenario: Kind verblijft in een ruimte tijdens schoonmaakwerkzaamheden	
De grote schoonmaakwerkzaamheden worden na sluitingstijd gedaan. Dweilen gebeurt tussen de middag.	
Is deze maatregel schriftelijk vastgelegd?	Nee
Dit is terug te vinden in:	

61. Scenario: Kind komt in contact met allergenen via het beddengoed	
Beddengoed wordt gewassen boven 40 graden. En na de slaapjes afgehaald.	
Is deze maatregel schriftelijk vastgelegd?	Ja
Dit is terug te vinden in:	Schoonmaakschema's uit protocol Hygiënerichtlijn voor kinderdagverblijven, peuterspeelzalen en buitenschoolse opvang – mei 2016 pagina 34.

62. Scenario: Kind komt in contact met allergenen of huisstofmijten via verkleedkleden	
Verkleedkleding is niet aanwezig	
Is deze maatregel schriftelijk vastgelegd?	Ja
Dit is terug te vinden in:	Schoonmaakschema's uit protocol Hygiënerichtlijn voor kinderdagverblijven, peuterspeelzalen en buitenschoolse opvang – mei 2016 pagina 34.

63. Scenario: Kind komt in contact met allergenen of huisstofmijten via knuffels	
Knuffels worden maandelijks gewassen	
Is deze maatregel schriftelijk vastgelegd?	Ja
Dit is terug te vinden in:	Schoonmaakschema's uit protocol Hygiënerichtlijn voor kinderdagverblijven, peuterspeelzalen en buitenschoolse opvang – mei 2016 pagina 34.

Rapport Gezondheidsrisico's als gevolg van het buitenmilieu

64. Scenario: Kind wordt blootgesteld aan stuifmeel van gras, onkruid of bomen die een allergie kunnen oproepen	
Kinderen die gevoelig zijn of hooikoorts hebben adviseren wij voorzorgsmaatregelen thuis te treffen.	
Is deze maatregel schriftelijk vastgelegd?	Nee
Dit is terug te vinden in:	

65. Scenario: Kind komt via in zandbak aanwezige ontlasting (hond/kat) in contact met ziektekiemen	
Er is geen zandbak aanwezig	
Is deze maatregel schriftelijk vastgelegd?	Nee
Dit is terug te vinden in:	

66. Scenario: Kind wordt gebeten door een teek	
Als we buiten zijn geweest controleren wij op teken. En adviseren ouders in de tekenstijl dit thuis nog eens uitgebreid te doen.	
Is deze maatregel schriftelijk vastgelegd?	Nee
Dit is terug te vinden in:	

67. Scenario: Kind wordt gestoken door bij of wesp	
Er zijn geen planten aanwezig die bijen of wespen aantrekken. Wij laten kinderen buiten geen voedsel eten of drinken wat wespen en/of bijen aantrekt. Wij maken plakkerige handen en monden schoon voor het naar buiten gaan.	
Is deze maatregel schriftelijk vastgelegd?	Ja
Dit is terug te vinden in:	Hygiënerichtlijnen voor kinderdagverblijven, peuterspeelzalen en buitenschoolse opvang, pagina 26

68. Scenario: Kind krijgt zonnesteek	
Er zijn voldoende schaduwplekken aanwezig. Bij heel heet weer beperken wij het buitenspelen tijdens het heetst van de dag. Voordat de kinderen buiten gaan spelen, worden zij ingesmeerd. Ouders wordt gevraagd om tijdens hele hete dagen een petje of hoedje tegen de zon mee te geven.	
Is deze maatregel schriftelijk vastgelegd?	Nee
Dit is terug te vinden in:	Wij volgen de adviezen op van de KWF en houden hun website in de gaten.

69. Scenario: Kind droogt uit	
Wij laten kinderen bij hoge temperaturen extra water drinken	
Is deze maatregel schriftelijk vastgelegd?	Ja
Dit is terug te vinden in:	Gezondheidsmaatregelen die wij de kinderen bijbrengen.

70. Scenario: Kind verbrandt door zon	
Er zijn voldoende schaduwplekken aanwezig. Bij heel heet weer beperken wij het buitenspelen tijdens het heetst van de dag. Voordat de kinderen buiten gaan spelen, worden zij ingesmeerd. Ouders wordt gevraagd om tijdens hele hete dagen een petje of hoedje tegen de zon mee te geven.	
Is deze maatregel schriftelijk vastgelegd?	Nee
Dit is terug te vinden in:	Wij volgen de adviezen op van de KWF en houden hun website in de gaten.

71. Scenario: Kind raakt onderkoeld	
Wij beperken de duur van het buiten spelen bij extreem lage temperaturen. Wij zorg voor goede kleding als het erg koud is.	
Is deze maatregel schriftelijk vastgelegd?	Ja
Dit is terug te vinden in:	Gezondheidsmaatregelen die wij de kinderen bijbrengen.

72. Scenario: Kind komt in contact met bestrijdingsmiddelen	
Afspraak is; Gebruik geen bestrijdingsmiddelen, maar schakel bij overlast een deskundige dierplaagbeheerser in.	
Is deze maatregel schriftelijk vastgelegd?	Ja
Dit is terug te vinden in:	Hygiënerichtlijnen voor kinderdagverblijven, peuterspeelzalen en buitenschoolse opvang, pagina 25

73. Scenario: Kind wordt blootgesteld aan chemisch vervuilde grond	
Er is geen chemisch vervuilde grond aanwezig	
Is deze maatregel schriftelijk vastgelegd?	Nee
Dit is terug te vinden in:	

74. Scenario: Kind wordt blootgesteld aan verontreinigde buitenlucht	
Wij schakel, als er aanwijzingen voor luchtverontreiniging zijn, een deskundige in.	
Is deze maatregel schriftelijk vastgelegd?	Nee
Dit is terug te vinden in:	

Rapport Gezondheidsrisico's ten gevolge van (het uitblijven van) medisch handelen

75. Scenario: Kind krijgt medicatie verkeerd toegediend	
Wij geven kinderen hier nooit medicijnen op de opvang. Wanneer kinderen medicijnen nodig hebben, laten wij de ouders deze verstrekken.	
Is deze maatregel schriftelijk vastgelegd?	Ja
Dit is terug te vinden in:	Pedagogisch Beleidsplan

76. Scenario: Kind krijgt bedorven medicament toegediend	
Wij geven kinderen hier nooit medicijnen op de opvang. Wanneer kinderen medicijnen nodig hebben, laten wij de ouders deze verstrekken.	
Is deze maatregel schriftelijk vastgelegd?	Ja
Dit is terug te vinden in:	Pedagogisch Beleidsplan

77. Scenario: Kind krijgt paracetamol zonder diagnose	
Wij houden de richtlijnen van het RIVM aan Wij geven kinderen hier nooit medicijnen op de opvang. Wanneer kinderen medicijnen nodig hebben, laten wij de ouders deze verstrekken.	
Is deze maatregel schriftelijk vastgelegd?	Ja
Dit is terug te vinden in:	Hygiënerichtlijnen voor kinderdagverblijven, peuterspeelzalen en buitenschoolse opvang

78. Scenario: Kind wordt niet of onjuist medisch behandeld door onvolledige of onjuiste medische dossiers	
Wij houden de richtlijnen van het RIVM aan Wij geven kinderen hier nooit medicijnen op de opvang. Wanneer kinderen medicijnen nodig hebben, laten wij de ouders deze verstrekken.	
Is deze maatregel schriftelijk vastgelegd?	Ja
Dit is terug te vinden in:	Hygiënerichtlijnen voor kinderdagverblijven, peuterspeelzalen en buitenschoolse opvang

79. Scenario: Kind wordt ondeskundig medisch behandeld door personeel	
Wij geven kinderen hier nooit medicijnen op de opvang. Wanneer kinderen medicijnen nodig hebben, laten wij de ouders deze verstrekken. Wij houden de richtlijnen van het RIVM aan	
Is deze maatregel schriftelijk vastgelegd?	Ja
Dit is terug te vinden in:	Hygiënerichtlijnen voor kinderdagverblijven, peuterspeelzalen en buitenschoolse opvang

80. Scenario: Kind komt via koortsthermometer in contact met ziektekiemen	
Wij maken gebruik van oorthermometerhoesjes Wij maken de thermometer na elk gebruik schoon met water en zeep Wij desinfecteren de thermometer na gebruik	
Is deze maatregel schriftelijk vastgelegd?	Ja
Dit is terug te vinden in:	Hygiënerichtlijnen voor kinderdagverblijven, peuterspeelzalen en buitenschoolse opvang, pagina 21

81. Scenario: Kind komt in contact met ziektekiemen via zalf of crème	
Wij houden de richtlijnen van het RIVM aan Zalf brengen wij aan met een handschoen	
Is deze maatregel schriftelijk vastgelegd?	Ja
Dit is terug te vinden in:	Hygiënerichtlijnen voor kinderdagverblijven, peuterspeelzalen en buitenschoolse opvang, pagina

82. Scenario: Kind komt door onhygiënische wondverzorging in contact met andermans bloed of wondvocht	
Wij houden de richtlijnen van het RIVM aan Alle medewerkers zijn in het bezit van een EHBO certificaat	
Is deze maatregel schriftelijk vastgelegd?	Ja
Dit is terug te vinden in:	Pedagogisch Beleidsplan Hygiënerichtlijnen voor kinderdagverblijven, peuterspeelzalen en buitenschoolse opvang